דבר

יום ראשון, א' בתמוז תשמ"ז, 28 ביוני 1987 ● גליון 19155

היום 12 עמודים ● המחיר 85 אג', באילת 74 אג'

היום בדבר

● ה„לביא" כטעות פוליטית / ד"ר דוד נוה
● הסורים מול החיזבאללה / דן אבידן
● קרקעות ומאבקים לאומיים בגדה / דני רובינשטיין
● „קול אמריקה" – כל התקוות / אמיר רוזנבליט
● יהודים בפוליטיקנדה / שלמה שפיר, טורונטו
● דבר פתוח (4); חינוך (5); ספורט (9–10); מדע (11); בידור (12)

מזג האויר

גובה הגלים מ־40 עד 80 ס"מ.
הטמפרטורות החזויות: ירושלים: 16־27, רמת־הגולן: 16־29, נהריה: 21־28, צפת: 16־29, חיפה: 18־28, טבריה: 21־32, נצרת: 18־29, עפולה: 18־31, שומרון: 18־29, תל־אביב: 21־28, לוד: 20־29, יריחו: 20־27, עזה: 20־27, באר־שבע: 18־31, אילת: 23־38.

5,000 עובדי התעשייה האווירית יפגינו היום מול הממשלה – שתדון בלביא אך לא תחליט

ישיבה סוערת של ועדות החו"ב והכספים: נציגי צה"ל דיברו נגד הפרוייקט – ורוב ח"כ הליכוד תקפו אותם

מאת שלמה גינוסר,
אריה ארד, אמנון אבנר,
יוסי סלמן ומלי זיגר,
כתבי „דבר"

5,000 מעובדי התעשייה האווירית יפגינו היום מול משרדי הממשלה בדרישה להמשיך את פרוייקט ה„לביא". בישיבת היום לא צפויה הכרעה בנושא. הדיון בממשלה בא לאחר ישיבה סוערה של ועדות החוץ והבטחון והכספים, שבמהלכה הציג צה"ל עמדה נחרצת נגד הפרויקט, ואילו חיכי הליכוד יצאו להגנתו.

לא צפויה הכרעה

על אף דרישת שר הבטחון יצחק רבין, הוחלט בהתייעצויות בהשתתפות ראש הממשלה יצחק שמיר שההכרעה תידחה, לשחות עד שובו של ממלא מקום ראש הממשלה שמעון פרס מסיורו באירופה. לפיכך נתקבל רק הדיון בדברים ששמיעו השרים שטרם קיבלו את רשות הדיבור.

השבוע צפוי להתפרסם דו"ח מבקר המדינה על תהליך קבלת ההחלטות בפיתוח הלביא, וצפויים דברים קשים ביותר בעניין זה.

5,000 עובדי התעשייה האווירית יפגינו מול משרד ראש הממשלה בזמן הדיון. אותה שעה תתכנס הוועדה המרכזת של ההסתדרות לישיבה מיוחדת בירושלים ותחזור על החלטתה לתמוך בהמשך הפרויקט. מזכ"ל ההסתדרות ישראל קיסר פועל בימים האחרונים לבלום את מה שנראה כסוף בתמיכת שרים וחברי־כנסת של מפלגת העבודה ב"לביא".

ח"כ חיים רמון (מערך) קרא אתמול לעובדי התעשיה האווירית לבטל את הפגנתם המתוכננת להיום ולהמשיך את מאבקם למען פרויקט הלביא. רמון אומר, כי אסור שההחלטה גורלית כל כך לגבי בטחונה וכלכלתה של מדינת ישראל תתקבל כתוצאה מהפעלת לחצים מקצועיים או איומים אלקטוראליים.

תרחמה בצבא

גורמים צבאיים בכירים ציינו בתרחמה את האופן שבו התבטאו חברי כנסת נגד קציני צה"ל ופעמת הצבא, שהתבנה להם בישיבה ביום ו'. לדבריהם מנסים חברי כנסת לייחס כוונות ומנעות פוליטיות ולעשות הון פוליטי מנושא קריטי מבחינת צה"ל.

בישיבה בבניין משרד הבטחון בקריה, הציגו אנשי צבא וראשי מערכת הבטחון לחברי הכנסת משתי הועדות, את חלופות צה"ל ואת היבטיו השונים של המשך קיום הפרויקט. בישיבה שהיתה מתוחה מאד וסוערת לפעמים נתגלעו גם חילוקי דעות בקרב אנשי הצבא, והושמעו חילופי דברים בין מפקד חיל האוויר האלוף עמוס לפידות, שהתנגדותו להמשך הפרויקט מתבנה יותר משל עמיתיו, לבין האלוף אביהו בן־נון, שהוא מהמתנגדים המרכזיים המרכז ל„לביא".

בכירים בצה"ל הבהירו אמש, כי עמדתו של לפידות איננה מייצגת את עמדת הצבא וחיל האוויר. גם עמדת שר הבטחון איננה זהה לזאת של צה"ל וחיל האוויר, והיא מחייבת פשרה בדרמות תוספת תקציב ולהמשך פיתוח המנוע.

עליונות אווירית

אלוף אביהו בן־נון, העומד להתמנות בימים הקרובים למפקד חיל האוויר, אמר, אם יימשך פיתוחו וייצורו של מנוע ה„לביא", „חיל האויר לא יוכל להצטייד באמצע שנות התשעים במטוסי הדור הבא הנותרים לנו לשמירה על העליונות האווירית שלנו". הרמטכ"ל רב אלוף דן שומרון הדגיש, כי אלוף בן נון דיבר נשם המטכ"ל כולו.

באמצע דברי הנוכחים של אלוף בן נון פרצה סערה, כאשר ח"כ פנה גרופר (ליכוד) שיסע את דבריו של

(המשך בעמ' 2)

אחרי הפיגוע בחוף הים בחיפה. (צילום: רון סולומון/רדיעוד)

מטען קטע כף־רגלה של תושבת צור־שלום בחוף הרחצה בחיפה

הדסה שכטר, בת 28, נפצעה קשה ובנה יניב בן ה־7 נפצע קל

מאת יחי ליבריך,
כתב „דבר" בגליל המערבי

כף רגלה של הדסה שכטר תושבת צור־שלום בת 28 נקטעה אתמול בתוצאות מטיבורין מטען חבלה שהוטמן בתוך הרחצה סמוך מבשת. זה החושה בביירות מיטול גמרק לבית החולים רמב"ם, והכנסה מיד לחדר הניתוח ורגלה נקטעה באחר הקרסל.

בנה הקטן יניב, בן שבע, שהיה במרחק של כמטר ממקום הפיצוץ, נפצע קל מרסיס מעל לגבו. הוא טופל בבית החולים ושוחרר לביתו.

מטען הצבלה הושאל בשעה 9.30 בבוקר. המטען הוטמן מתוך הארמה, בשקית ניילון, כך שלא ניתן לזהותו. הדסה שכטר ומשפחתה – בעלה ושלושה ילדיהם: יניב, בן 6, ויפעת בת 13 חודשים – ערכו אותה שעה פיקניק על שפת הים יחד עם אלפי נופשים נוספים.

אבי המשפחה רב שכטר בן ה־32, עובד בלהבי ישקר, מספר: „בפעם הראשונה השנה החלטנו לא לנסוע לחופי הים בקריות, אלא לבוא לחיפה. בתשע ורבע הגענו את רכבנו וחנינו מקום בצד ימין של הכביש, במרחק של חמישה מטרים מאיתנו. הגמקנו משפחתית. נוסף. הדסה הגלה לפרוח את יניב בשפת

(המשך בעמ' 2)

הדסה שכטר בבית־החולים רמב"ם. (צילום: רן מנצל)

פצועת הפיגוע הדסה שכטר ל„דבר":

נזרקתי לאחור – והספקתי לראות שכף־רגלי נקטעה ופניו של יניב מכוסות דם

מאת אריאלה רשובני, כתבת „דבר"

קרה לי דבר נורא. אני אזרקק לתרמה כוחות, אומץ ותודה של המשפחה כדי להתגבר על האסון. אני יודעת מה צפוי לי כשאגיע מבית־חולים, ואני מתפללת שאלה שעשו לי את המעשה הנורא הזה יעשו בכל תומרת הדין" – אמרה לי אתמול בקול רפה הדסה שכטר, בת 28, מצור־שלום ליד חיפה, שרגלה נקטעה בפיגוע החבלני בחוף הכרמל, כאשר באה עם בעלה רב ושלושת ילדיה הקטנים

(המשך בעמ' 2)

ראיתי סכין וחשבתי שאני גמור

סיפר החייל שנחלץ מ־2 תוקפיו

ההערכה: התוקפים לא ניסו לחטוף החייל אלא נשקו בלבד

מאת נתן רוקי חנה מאר, כתבי „דבר"

זרועות הבטחון שחרורו אתמול בשעות הבוקר את שני הערבים תושבי קלקיליה שנחשדו בניסיון לחטוף את נשקו של החייל רוקי ולצמן בן 20 מירושלים. מקורות במשטרה ובזרועות הבטחון אמרו אתמול, כי אין המדובר בניסיון לחטוף חייל, אלא בניסיון לחטוף ממנו את רובה ה„גליל".

רוקי ולצמן עמד ביום ו' בצהריים בטרמפיאדה של צומת בית־ליד. מכונית „סובארו" לבנה בעלת מספר ישראלי עצרה לידו (היא נגנבה שעה קודם לכן בכפר סבא) שבתוכה ישבו שני תושבי השטחים.

ולצמן התיישב מאחור, כשבידו נשקו האישי. לפתע נעצר הרכב, השניים ירדו לחלק האחורי, שלפו אולרים וניסו לחטוף מהחייל את נשקו.

החייל ניסה להיאבק עם השניים וחטף מאחד מהם את

(המשך בעמ' 2)

כוחות הבטחון מחלצים את המכונית שנוסעיה ניסו לחטוף חייל צה"ל ושהידרדרה לתעלה (צילום: יוסי גרינברג)

המשך המו"מ ייקבע היום; האוצר בודק נתוני השכר

מאת חיים ביאוד
ואמנון אבנר, כתבי „דבר"

יו"ר האגף לאיגוד מקצועי בהסתדרות חיים הכרמלי הכריזה על השכר באוצר הלל רודאי אמורים לקבוע היום את מועד חידושו של המשא־ומתן על הסכם השכר במגזר הציבורי.

ההפסקה במשא ומתן בין צוותי ההסתדרות והאוצר נגעה מדיונים פנימיים המתקיימים בימים אלה באוצר, במגמה לגבש נוסחה שתוביל את ההסתדרות.

בשורה של משרדי ממשלה, רשויות מקומיות, בתי חולים, מרצעות אחרות ומוסדות לאומיים יחל היום באסיפות הסברה בשעות העבודה, בעקבות ההכרזה על סכסוך עבודה על ידי ההסתדרויות של עובדי המדינה, הפקידים, האקדמאים במרעי החברה והרוח המיקרוביולוגים. יתר האיגודים המקצועיים בשירות הציבורי עומדים אף הם להכריז על סכסוך עבודה, במתאה על העדר התקדמות במשא ומתן.

פעד העמדות בריבוי השכר – ובעיקר משך אחרות – יוצלו היום אהה"צ בפגישה שיקיימו מזכ"ל ההסתדרות ישראל קיסר ושר האוצר לאיגוד מקצועי חיים הכרמלי עם שר האוצר מנה ניסים.

באוצר סבנו אתמול, כי הידוש המשא־ומתן אינו קשור בתוצאות הפגישה קיסר – נסים היום.

בשיחה עם סופר „דבר" אמר הממונה על השכר, הלל דודאי, כי הפסקת המשא ומתן בסכסוך שעבר נובעת מרצונו של האוצר לעריך בדיקה נוספת בנתוני השכר שניתן לדבר דודאי, בדיקת הנתונים עדיין לא הסתיימה והידוש המשא ומתן השבוע מותנה רק בסיום הבדיקה.

ארה"ב מחדשת הדיאלוג עם סוריה – תשגר שליח

בריטניה: אנו לא נלך בעקבות ארה"ב

מאת אמנון דנקנר חלית שרון, כתבי „דבר" בארה"ב

וואשינגטון (מיוחד ל„דבר") – ההחלטה לפתוח מחדש בדיאלוג עם דמשק התקבלה בוואשינגטון בעקבות סבירות מסרדי אבריגדאל בסוריה ובשל מאמציהם של הסורים בשבועיים האחרונים להביא לשחרורו של העתונאי האמריקאי צ'ארלס גלאס שנתפס בבירותה – בן מסרו אתמול מקורות בממשל.

בשבוע שעבר היו חילופי איגרות בין הנשיא ריגן לבין נשיא סוריה חאפז אל אסד, ומקורות בוואשינגטון אמרו, כי תשובתו של אסד לאיגרת ריגן הייתה „חיובית בדרך כלל". ריגן כתב לנשיא סוריה, כי לארה"ב יש עניין מחודש לבדוק אפשרויות לדיאלוג עם סוריה בבמה נושאים. הוא הציע לשגר שליח אמריקאי מיוחד לסוריה, וגרהאם כי השליח, שייצא בקרוב לדמשק יהיה שגריר ארה"ב בארים וחנון לשרם.

בעקבות קביעתו של ביתדמשק בלוסרון בסוף המנה שעברה, כי קציני בדיעין סוריים היו מעורבים בנסיון להסמין מטען חבלה במטוס „אל על" בשדה התעופה היתרו, החדירה ארה"ב את שגרירה מדמשק ומאחר יותר הטילה, ביחד עם מדינות מערב אירופיות, שורה של עיצומים דיפלומאטיים וכלכלים על סוריה.

(המשך בעמ' 2)

הצתות נוספות בדירות של ערבים ברמת־עמידר – נעצרו 5 חשודים

שניים מהעצורים זוהו ע"י הערבים המוכים ● מעקב אחר ח"כ כהנא

מאת נתן רוקי,
כתב „דבר" לענייני משטרה

משטרת מרחב דן עורכת מעקבים אחרי ח"כ מאיר כהנא במטרה למנוע ממנו להיכנס לשכונת רמת־עמידר ברמת־גן, שבה אירעו בימים האחרונים שורה של התפרעויות והצתות שכוונו נגד דיירים ערבים בשכונה. המעקבים נעשים בסיוע של תחנות משטרה מרחביות ויחידות סמיות.

ביום ו' בשל ח"כ יוסי שריד את ביקורו בשכונת רמת־עמידר בשל ההסלמה שחלה במצב בשכונה. ביום ה' אחר חצות הוצתה בשכונה עוד דירה שמתגוררים בה ערבים, והיא נשרפה כליל. ביום ו' לפנות בוקר נעשה נסיון להצית דירה נוספת של ערבים ברמת־עמידר, אך הנסיון נכשל. שני מקרי הצתה היו ברחוב מבצע עץ.

בעקבות חקירה סמויה שעורכת המשטרה בשכונה נעצרו כמה חשודים במעשי הבריונות נגד ערבים בשכונה. חמישה אזרחים, שלושה מהם קטינים, נעצרו ביום ה' בידי משטרת מרחב דן במשך של תקופת ערבים והצתת דירותיהם בשכונה. מעצרם של שלושת הקטינים הוארך על־ידי שופט בית־משפט לנוער אלי שרון בשלושה ימים, ומעצרם של שני המבוגרים הוארך בשלושה ימים על־ידי שופט השלום בתל־אביב. בעת הארכת המעצר החלו תושבי השכונה שנכחו בבית־המשפט להשתולל ולהקיף צלמי עתונות.

יעקב עיגי, בן 27, מפתח־תקווה ויעקב ציפורי, בן 25, ברמת־עמידר חשודים בכך, שביום ב' בלילה היכו ופצעו קשה יחד עם קבוצה של 13 אזרחים יהודים, שלושה דיירים בדירה שבבחוב החרמון ברמת־עמידר. למחרת הם הציתו, על־פי החשד, את הדירה שאת דירתה תקפו הדיירים בידי אנשי הערבים.

באיכות היחידה המוקרת את ההתפרעויות בשכונה, מפקח דוד לוי, אמר, כי לאחר שתחקרו הפצועים, יצאו החוקרים ביום ה' עם אחר מהם לסריקות בשכונה, ובמהלכן זוהו שניים החשודים

(המשך בעמ' 2)

נשיא שוויץ לפרס: נשמח לארח הוועידה

מאת גדעון קיץ, סופר „דבר" בצרפת

פאריס (מיוחד ל„דבר"). – נשיא שוויץ פייר אובר הביע אמש בפגישה עם שר החוץ שמעון פרס בברן את נכונותה של ארצו לארח ועידת שלום בין־לאומית למורה התיכון, כפי שעשתה כבר ב־1973, ואת נכונותה לתמוך בתהליך השלום באזור.

לדעתו, אסור להניח לזמן לחלוף מבלי לנצל את ההזדמנויות שנוצרו, משום שהזמן אינו עובד למען השלום. אובר הביע ענין רב בדעיון המאמץ הבלבלי למען פיתוחו של המזרח התיכון במקביל לתהליך השלום.

שמעון פרס אמר, כי בפגישתו היום עם הקאנצלר קוהל יעלה נקודות מעשיות בנושא זה. פרס סקר את תהליך השלום ואת ההזדמנויות שנוצרו לדעתו לקדם מו"מ ישיר עם משלחת ירדנית־פלשתינית וכן את ההתקדמות הבסמעות־ית בעמדותיהם של מספר מדינות ערביות לגבי אופי המו"מ והיצוג הפלשתיני.

את סוף השבוע בילה שר החוץ בבית משפחת סיבר מרקוס בעיירת הנופש קראן. דובר משרד החוץ מסר, כי השהות הוקדשה כולה למנוחה וכי שר החוץ לא קיים פגישות מדיניות.

כידוע נפוצו שמועות, כי פרס עמד להיוועץ עם אישים סיניים או ערביים.

השב"כ מסרב להגיש כל החומר על נפסו וחריש יכריע בנושא

מאת מובה צימוקי, סופרת „דבר" בירושלים

היועץ המשפטי לממשלה יוסף חריש יכריע בימים הקרובים, אם לקבל את עמדת השב"כ המסרב להגיש לחקירה המשטרתית בעניין נפסו את מלוא החומר המצוי בידו, או לקבל את עמדת המשטרה, שלפיה יש להגיש לחוקרים את מלוא החומר.

בעיה משפטית זו עלתה בימים האחרונים בפני חריש, לאחר שהתברר, כי חומר עדויות אנשי השב"כ בענין דרך חקירתם את נפסו נגבתה בשעתו שלא לצרכי שימוש משפטי – הן על ידי השב"כ והן על־ידי הפרקליט הצבאי הראשי – אלא לטם הבנת עדותו של נפסו בחודש מאי האחרון.

העדויות נגבו שלא לצורך עשיית שימוש שעשוי להפליל את העדים, אולם מסירתם למשטרה עלולה להפליל את מוסרי העדות ולשמש בראיה נגדם.

בתוך כך, נמשכות הבנות השב"כ בגוף ושל חוקרי השב"כ כפרטים לקראת מסירת עדויותיהם בפני ועדת החקירה הממלכתית לחקר נוהלי העבודה של השב"כ שתחל השבוע בעבודתה.

השב"כ בגוף יציג עמדתו בשני מישורים: הצגת עמדתו הרשמית והצהרה על נוהלי החקירה שלו. עמדה זו נובשה בביירות עבודה שהוכנו על ידי ראשי השב"כ בעזרת היועץ המשפטי של השב"כ לענין זה – עורך דין צבי טרלו. כן ייאמר, שפרשת נפסו לא היתה חריג אלא חלק מנוהל העבודה של השב"כ.

גורם משפטי בכיר אמר אתמול ל„דבר", כי לגבי הצגת העמדה הרשמית של השב"כ – דהיינו דרכי העבודה – אין כל חילוקי דעות בין כל עורכי הדין המייצגים אנשים שונים בשירות בעבר ובהווה וכי סוכם שיש לומר את כל האמת.

עם זאת צפוי כי עורכי הדין הללו, „משכו" כל אחד לכיוון לקחו אם יתברר כי יש סיכוי להפללתו.

זוהתה גופת הישראלי אמנון רייזנר מצרעה שנעלם בגבול ארה"ב

מאת סופר „דבר" שמעון ויים ומבנויות הדיעות

מארניה, קנדה (ע"צ). – גופת הצעיר הישראלי אמנון רייזנר מקיבוץ צרעה, שנעדר מאז דצמבר אשתקד במחוז אונטאריו שבקנדה, נתגלתה במימי נהר סנט־קלייר בקרבת מארניה – מסר ביום ו' מקור משטרתי.

החיפושים אחר אמנון רייזנר בן ה־24 התנהלו מאז נתגלה ילקוט הגב שלו בנהר בקירבת מאריטוריל (בישינג) ב־19 בדצמבר.

ניתוח ראשון לאחר המוות לא איפשר לאבחן את סיבת מותו. מזכיר, סיבנו שלטונות ארה"ב להעניק לצעיר הישראלי אשרת כניסה, והמשטרה סבורה, כי ניסה להבריח את הגבול לארה"ב תוך חציית נהר סנטקלייר בסחיה.

בקיבוץ צרעה עוד קיוו כי יתגלו סימני חיים בבן המשק, אמנון רייזנר בן ה־24 שנעלם בחודש דצמבר האחרון בעת שביקש לחצות את אחד הנהרות המפרידים בין ארה"ב לקנדה, לא הרחק מטורונטו. אולם לאחר חיפושים קדחתניים, שהופסקו באמצע החורף בשל מזג האויר הקשה וחסעמדו להתחדש בקרוב, ולאחר חקירה מאומצת של משטרת טורונטו, בסיוע אמריקאי ונציגים ישראלים בארה"ב, הודיעו בשבת שעברה ממשטרת טורונטו לשמש צרעה כי נתגלתה יוסף באייר המשוער שבו נעלם הצעיר הישראלי, אך המשטרה מתקשה לזהותה.

המשטרה הקנדית שעסקה בחיפושים ובחקירה ביקשה ממכירות המשק לשלוח בחיפות סביעות אצבעות של רייזנר ואומנם מהמשק נשלחה בתחילת השבוע שעבר בסיכת „אל־על", מעטפה ובתוכה סביעות האצבעות. בעזרתן זוהתה בודאות, לקראת סוף השבוע, גופתו של רייזנר. ביום חמישי נתבשרו חברי צרעה כי בן המשק, אבן, שבע לבוות. עתה עוסקים בהעברת הארון לארץ, והלוויה של אמנון רייזנר תיערך בקיבוצו לקראת סוף השבוע.

אביו של אמנון, אצי, עמד לצאת בחודש אוגוסט לארה"ב כדי לעבור את המסלול שעשה בנו בסרם נעלמו עקבותיו ולנסות לחזות על גורלו. הבשורה הבדה על הבראת גופת בנו שיגתה, כמדבן, את תוכניתו האב.

בקיבוץ צרעה עוד לא התאושטו מבוותה הטראגי של בת

(המשך בעמ' 2)

נבון יציע המועמדים לוועד רשות השידור

מאת סופר „דבר" בירושלים

שר החינוך והתרבות יצחק נבון ישלים היום את הצעת החוק לשינויים במבנה רשות השידור, והיא תוגש מחר לדיון ולאישור הכנסת.

במקביל לגיבוש הצעת החוק, מתנהל במפלגת העבודה מידון בקרב החוגים השונים על שני המקומות הפנויים. הועד המנהל המורחב החדש ימנה 11 חברים – חמישה מהמערך, חמישה מהליכוד ואחד מהמפד"ל.

מקומם של חברי הועד המנהל היוצא רוני פיינסטיין וישראל פלג מובטח, ומקום אחד שמור לנציג מבפלגות האופוזיציה, המזוהות עם מפלגת העבודה.

השר נבון הציע בשבוע שעבר לכפ"ם ר"צ ושינוי להגיע ביניהם להחלטה על מועמד מוסכם. נודע כי אם שלוש המפלגות לא יגיעו להסכמה, יעדיף השר נציג ממפ"ם.

עוזר השר ישראל כהן מסר אתמול, כי השר במשיך במאמציו לכלול בין נציגי המערך אשה ונציג מעולם הספרות והדתה. נבון יגבש סופית את רשימת המועמדים של המערך, כולל המועמד לתפקיד היו"ר, עם מ"מ ראש המנהלה פרס ומזכ"ל הפלגה עוזי ברעם.

מכתב מן الاصل

هكذا من الاصل

קורפו ימליץ להקל נזילות „אגד" מציע הסכם במתכונת הסכם „רן"

מאת אייה ארז, מפי „דבר"

ראשי „אגד" יטענו מחר עם שר־התחבורה משה נסים ומצאים, כי הסר היה להקל על קשיי הנזילות של הקואופרטיב. שר־התחבורה חיים קורפו אמר אמש לשפר „דבר", כי המליץ עוד לפני שבועיים להקל על מצוקת הקואופרטיב הבריע תקווה, כי עתה יעבה שר־האוצר להמלצתו.

שלום נפתוח הסיחות המעשיות בין ראשי „אגד" ואנשי סגרד־התחבורה על קביעת סלרתבורה ודש, סביא בחשבון גם את צרכי ההסטיירות של הקואופרטיב בעבר ולעתיד. ל„אגד" מוצע הסכם בתמכונת שנותבה עם „רן". זה הסכם בקיץ, שתוקפו לעסר שנים וכולל בתוכו פתרונות לכל הבעיות הנלוות להתעודד בתקשה

ז.

והסכם פותח נתח לקואופרטיב מן ההסכם הקודם, שתוקפו עד לפני עשרה חודשים, אולם לדעת משרד־התחבורה יש בו כדי לעצות על כל הצדדים. עם זאת מציע שר־התחבורה להקים כבר עתה צוות משותף למציאת פתרון־ביניים לסקרה, שהמל"ם לא יסתיים עד 15 בינלי, כפי שנקבע. להערכת הסר יימשכו הסיחות שלושה חודשים.

הסר קורפו מודה, כי "היתה הנחה" בכך שהסכם לא נחתם לפני שפג תוקפו של הסכם הקודם. הוא הציע עוד בזמנו של יצחק מודעי כשר־האוצר למנות אדם מוגן לשירות המדינה, כדי לנהל את המו"מ, אולם הסר מודעי דחה את הצעה. הסר קורפו אומר, שהוא מבין את הבעיות שנצרו כתוצאה

ב"הנחה" זו ובשום כך לחץ על הסר נסים ללכת לקראת „אגד" בעת.

שר־התחבורה דוחה את הצעת „אגד" לכבל את הסובסידיות, מחשש שבמצב זה יימצאו עד הסדה וישובים פרוחקים, שהתחבורה אליהם אינה רווחית כמתבונה הקיימת. עם זאת מבטיח הסר, שיש לו כוונה להשתלם על „אגד". "יכולתי לעשות זאת בעבר דרכים מינהליות אילו רציתי בכך, אבל אינני רצה. אני לא רוצה לנהל קואופרטיבים, אלא להבטיח תחבורה ציבורית טובה", אומר הסר בשיחה עם סופר „דבר".

„אגד" מפנר בתשלוביו לספקים בסכום של 23 מיליון ש"ח כתוצאה מעיכובים של כספים אלה על־ידי הממשלה. זאת, נוסף על כשיכוי־יתר

בבנקים. רוב הכספים, שהעבירה הממשלה באחרונה ל„אגד" על חשבון המוכסידיה, נלקחו מייד חזרה לתשלום מסים.

מתוך סכום של 52 מיליון ש"ח, שהועבר בחודש שעבר על חשבון תובות העבר, נטל האוצר לעצמו 45 מיליון ש"ח ואילו מסכום של 9 מיליון ש"ח, שהועבר החודש, נטל האוצר 7 מיליון.

עד ספטמבר האחרון היתה קופת „אגד" מאוחנת. הגרעון מאז נובע מכך, שהא נאלץ לפרוע חוסות בגין הפכיידותו בעבר, בלא שיש לכך כיסוי בהכנסותיו. ל„אגד" חסרים כבר החודש 500 אוטובוסים לביצוע לוחות־הזמנים שלו ואילו עם תחילת חיפש הקיץ יחסרו לו 700 אוטובוסים. הקואופרטיב מתריע זה שנה על הסחסור הגדל באוטובוסים.

מס הכנסה פשט על סוחרי בגדים: 124 חשודים בהעלמת הכנסותיהם

מאת יוסי ליבוביץ,
מפי „דבר" מגלה המעריבי

במבצע רב־היקף שערכו חקרי המס הכנסים בתל־אביב ובחיפה, נלכדו 124 סוחרי בגדים, שעליהם החשד נתנו להעלים הכנסות מהצאות בשך הקטה. רבים מהם הובאו לבית־המשפט ואחרים יובאו לבית־המשפט בימים הקרובים.

הפרשה נחשפה ביום רביעי שעבר כאשר בחקירה של מחלק החקירות במס הכנסה הובר החשד כי מצבעה תל־אביבית עוסקת גם בעמר בעלי מפעלים באיחוד המרכז. החוקרים גילו בכפקס מערכת חשבונית כפולה, כאשר רק התקבולים נרשמו בספרים שחורים והקרים תפסו 700 המחאות שסוכנו נקודים מיוחדים.

חוקר הכע"מ והמכס מרבא ישראל, סיפר לבית־הספר הסלום מחימה כי בבריקה שנערכה ב־24 ביתי בתות האחים שלמה ויוסף שמואלי תושבי כפר־סבא, התגבר שפתוך שם ההמחאות שנתפסו במצבעה, חבש לא הופיעו בספר־ החשבונות של האחים. להבנתם כעבו השניים ההמחאות כלל לא עברו דרכם.

השופט סלים ג'בארן, שקבע כי קיים חשד־לכאורה שהאחים בעלימים הכנסה, הלה לעצור את יוסף שמואלי ל־4 ימים ואילו אחיו שלמה שמואלי שהיה שותף לא פעיל, שוחרר בערבות של 10,000 ש"ח.

בחשדות דומים הובאו לבית המשפט הסוחר יואל צדוק מבת־ים ועמנואל באבאי מחולון בעל חתפרת אופנה שנו. השניים שוחררו בערבות.

הצתות

(סוף מעמוד 1)

על־ידי הנתעף. בחקירתם במשטרה הכחישו השניים את הטחרות שיוחסו להם וטכרו גירסאות של אליבי, שיש לבדקו. למרות בקשת המשטרה לעצור את הטחרים לשבעה ימים, הדה השופט לעצרם לשלושה ימים בלבד.

מגיעורם של הטחרים, עו"ד ציון קאפח, אמר כי הפרשה מקורה בסכסוך שכנים.

בהחלטתו אמר השופט, יורם גלין: „צר לי לומר, שמידה גדושה של היתממות והתעלמות ממציאות עגומה יש בנסיון להגדיר את המעשים המיוחסים המיוחסים לחשודים כ"סכסוך שכנים", אף אם ראשיתם בסכסוך שכנה. חומרתו ידצאת־הדופן של מעשה האלימות, וקרוב אני לומר מעשה הבריונות הנפשע, מצדיקה כשלעצמה המשך חקירה בתנאי מעצר. מה גם שיש יסוד להנחה כי צרכי החקירה מחייבים זאת".

עדיית רמת־גן
הקשה לסורעי הדשן

עדיית רמת־גן מוקיעה את כל אותם פורעי חוק ומסיתים, המבקשים להפוך את חיי שכונת רמת־עמידר למסכת של סבל ותלאות. העיריה נתושה בהחלטתה להחזיר את חיי השכונה כמסלולם השקט והתקין – הכריז ביום ו' ראש עדיית רמת־גן אורי עמיר.

הפגנה „נגד הנזעמות"

משטרת מזאה נגד האירועים שהתרחשו בשבוע שעבר ברמת־עמידר התקיימה אמש בכפר אורדע ברמת־גן מטעם „תנועת אזרחים נגד נזעמות".

כמה עשרות אנשים, בהם גם חברי חד"ש, צעירי ר"צ ואחרים, התארגנו אתמול והתייצבו בשעה שבע בערב בכפר אורדע. הם נשאו שלטים בנוסח „למה הממשלה שותקת?" ו„איפה ראש העיר?". שלטים נוספים הכריזו „תאומים ילדה אותנו הארץ", „פוגרום" ו„תושבי ר"ג נגד הנזעמות".

היום בחירות לוועד עתונאי תל־אביב

בחירות כלליות וחשאיות לבחירת שבעה מבין 15 חברי ועד אגודת העתונאים בתל־אביב יתקיימו היום, 28.6.87, החל משעה 10.00 בבוקר עד השעה 6.00 אחר־הצהריים.

הקלפי תוצב בחדר קרליבך. כל חברי האגודה מוזמנים להשתתף בבחירות.

שמונה חברי ועד אחרים נבחרו קודם לכן במערכות.

מושב הנעילה של האספה הכללית הדו־שנתית של אגודת העתונאים בתל־אביב ייפתח בשעה 4.00 אחר־הצהריים באולם נורמן בבית־סוקולוב. במשב זה המשך הדיבה הכללי, והוא יינעל בקבלת החלטות.

חברי האגודה טיש להם הצעות החלטה מתבקשים להגישן לוועדה המנמרת עד השעה 12.00 בצהרים היום.

הועדה המקומית לתכנון ולבניה רמת־גן
הודעה לפי סעיף 149
לחוק התכנון והבניה
תשכ"ה – 1965

נמסרת בזה הודעה בהתאם לסעיף 149 לחוק הנ"ל כי הוגשה לועדה המקומית לתכנון ולבניה רמת־גן (להלן – הועדה המקומית) בקשה לוועדת הקלה בגבה.
בגוש 6142 חלקה 244, 241, 238
רח' בר־הנביאים פינת שד' יהודה פילוזופיה.
דהיינו: אחוד וחלוקה חדשה
על המבקש הודעה את עצמו נגבע על ידי אישור ההקלה הנ"ל יוכל לעיין בתכנית ולהגיש התנגדות מנומקת לפרטיה. התנגדות צריכה להימסר על ידי הועדה המקומית במשרדי אגף הנדסה רח' המעגל 26 ר"ג תוך שבועיים מיום פרסום הודעה זו בעתונות.

בכבוד רב
אמיר עמית – ראש העיר
יו"ר הועדה המקומית
לתכנון ולבניה רמת – גן

חומר החקירה על חברות־הקש בבנקים – לשיקול הפרקליטות

מאת עמוס רדעי,
מפי „דבר" לענייני משטרה

היחידה הארצית לחקירות הונאה לא המליצה על דרך פיטול בדומה המקירה הנוגע לחברות הקש, שהוקמו על־ידי הבנקים הישראליים בתל־אביב. אמר בסוף השבוע דוד וירשובסקי, ראש היחידה הארצית לחקירות הונאה.

המשטרה הודיעה, כי היחידה הארצית לחקירות הונאה העבירה את מסמכי חקירתה בקשר להקמת חברות־הקש של הבנקים לפרקליטות מחוז תל־אביב. דובר המשטרה מסר, כי המדובר בתלונה שהוגשה נגד בנק הפועלים ובנקים אחרים.

החקירה בעניין חברות הקש נפתחה לפני יותר משנתיים בעקבות תלונה שהגיש וירשובסקי מ"שינוי".

וירשובסקי העלה בתלונתו חשד לעבירות על חוקי המטבע של מדינת ישראל, להברחת מטבע־חוץ לחול ולהזרמת כספים לחברות בארץ באמצעות חברות קש שמושבן בארצות שונות. במסגרת החקירה, שנוהלה בפיקוח ישיר של ראש היחידה, תנ"צ יהודה גונן, נחקר ראשי מערכת הבנקאות בישראל.

בסוף השבוע אמר וירשובסקי "דיברתי עם ראש היחידה הארצית לחקירות הונאה, תנ"צ יהודה גונן והוא הודיע לי, לפני כשבועיים, כי הוא לא יצרף לחומר החקירה כל המלצה, אלא ישאיר זאת לשיקול דעתה של הפרקליטות".

ארה"ב מחדשת הדיאלוג

(סוף מעמוד 1)

בשבועיים האחרונים הגיעו לוואשינגטון ידיעות בדבר סגירת משרדי ארגונו של אבו־ניידאל בדמשק, וכן מידע על העברתו מתפקידו של מייג'ור ג'בראל מחמד חולי, ראש המודיעין של חיל־האויר הסורי, שהיה ממקורביו של אסד ושהיה מעורב בניסיון הפיצוץ של מטוס "אל־על". בוואשינגטון עקבו גם אחרי מאמצי הצבא הסורי בבירות לשחרר את העיתונאי האמריקאי צ'ארלס גלאס שנחטף בבירות על־ידי ארגונים שיעיים ב־17 לחודש.

נמסר, כי דגון חלפרס יזון בשיחותיו בדמשק על אפשרות שיתופה של סוריה בתהליך השלום במזרח התיכון ועל סיוע סורי בשחרור תשעה בני ערובה אמריקאים המוחזקים בלבנון על־ידי קבוצות שיעיות קיצוניות. הסורים מציגים מעניינים בהסרת הציצומים הכלכליים של מדינות המערב, בפיחות של מערב אירופה, ועמה קיימו מערכת מסועפת של קשרים כלכליים.

משקיפים בוואשינגטון הביעו אתמול ספק אם בשיחותיו של חלפרס בדמשק תהיה פריצת דרך לגבי תהליך השלום והציאו מכלל אפשרות הסכמה סורית להשתתף בועידה בינלאומית. עם זאת אמרו כי לא מן הנמנע שייתכן הסדר בלתי־שרואלי על פיו יגוע כחות סוריים בלבנון דומה כדי ללחוש באש"פ ובחיזבאללה באחדי הדחק בהסכמה בשתיקה של ישראל ובעקבות כך יאפשר הדבר נסיגה ישראלית מרצועת הבטחון.

לזכות (ריטר) ג'יסיר, בריטניה הודיעה אתמול, שאין בדעתה ללכת בעקבות יוזמת ארה"ב לשיפור יחסיה עם סוריה וכי לא תודשם בסרם יוכה מעל לכל צל של ספק, שסוריה חולה מן התמיכה בטרור הבין־לאומי.

דובר משרד החוץ הבריטי אמר, כי בריטניה לא הוסיפה מן הצדר האמריקאי, אלא שאין לה כל כוונות לנקוט צעד דומה בשלב זה. „הא לא יכול היה להתיעצו הואיל והעניין נדון בהתחבה", הסביר בהתייחסו לשיחות שניהלו נשיא ארה"ב ונואלד ריגן וראש ממשלת בריטניה מארגרט תאצ'ר בסמנת וגביה בתחילת חודש זה.

שלשום הודיע דובר אמריקאי רשמי, שהנשיא ריגן שיגר מכתב לנשיא סוריה האפז אסד, שבו הוא הציע לקיים שיחות כדי לנסות ולהפיג באמצעותן את המתח שביחסי שתי המדינות וכי הוא כבר זכה בתשובה „חיובית בדרך כלל" על מכתבו.

אתמול הדגיש, כאמור, דובר משרד החוץ הבריטי, שלא חל כל שינוי בתגאים שהביבה בריטניה לחידוש יחסיה עם סוריה לאחר ניתוק היחסים בין שתי המדינות ביחומה בריטניה בעקבות סיכול נסיון הפיגוע במטוס „אל על" על־ידי ניאר הינדאוי באוקטובר אשתקד.

פקידי משרד החוץ הבריטי הדגישו אתמול גם לסגירת משרדי ארגון הסרור של אבו ניידאל בדמשק, האמרו, שבריטניה מקרמת בברכה את איתותיה האחרונים של סוריה. הם ציינו עם זאת, שגירוש אבו ניידאל הוא תוצאה של לחץ מערבי שתומר על־ידי בריטניה". הם הוסיפו ואמרו, שבריטניה תרון בהתפתחות האחרונה בתחום יחסי המערב עם סוריה עם שותפותיה בשוק האירופי המשותף, ככל הנראה בחודש הבא.

5,000 עובדי התעשייה

(סוף מעמוד 1)

בן גון וקרא „חדר קנוכיה של הצבא נגד הלביא". קריאתו של גרופר גרדה בליל של חילופי דברים, בעיקר בין חברי הכנסת של הליכוד לבין חברי הכנסת של המערך.

בישיבה המשותפת הסתמנה מחלוקת ברורה בין עמדת שר־הבטחון יצחק רבין ומפקד חיל־האויר עמוס לפידות ובין עמדת הרמטכ"ל דן שומרון וראש אגף התיכנון אביהו קדמון, מעמדו של רב־אלוף שומרון לתפקיד מפקד חיל־האויר. במהלך הדיון הואשם מנכ"ל משרד הבטחון דוד ענרי את רב־אלוף שומרון ואת אלוף קדמון "בארדיקים" מהצבא „חלופת צהל".

טענה בישיבה

ישיבת שתי הועדות שלשום תוארה בפי משתתפיה כ"קשה מאד". הן בשל הפגיעה באמצעות הרמטכ"ל וראש אגף תכנון והן בשל המחיצה המפלגתית, שהסתמנה לראשונה בבירור בין חברי מפלגת העבודה הקרובים לה ובין אנשי הליכוד, להוציא את ח"כ מאיר שיטריט. כן התברר, כי חברי ועדת החוץ והבטחון נוטים לתמוך בפרוייקט יותר מחברי ועדת הכספים.

הטענה פרצה, בזמן שאלוף בן־גון הציג את "חלופת צהל". ח"כ אליהו בן־אליעזר שאל אותו, אם יש בטמה הכללי גם דעות אחרות. הרמטכ"ל השיב, כי אין דעות אחרות חו דעת הצבא כולו.

בן־אליעזר: אינני רגיל למונוליטיות כזאת בצה"ל. לא יתכן שאין גם דעה אחרת.

שומרון: יש רק דעה אחת.

המנכ"ל ענה: זה לא מרחיק.

כאן התערב מפקד חיל־האויר עמוס לפידות ואמר, כי בין החלופות שהציג אלוף בן־גון יש כאלה המתבצעות ממילא, אולי לא בקצב הרצוי, ויש כאלה שאינן מתבצעות משום שחיל־האויר אינו רוצה בהן, ללא קשר עם הלביא".

שר־הבטחון, העיר, כי במערכת הבטחון יש דעות שונות וכי היה מאז ומתמיד וכי הוא עצמו אינו בדעתו של הרמטכ"ל. השר חזר והבהיר את עמדתו, כי דרושה תוספת של 220 מיליון דולאר לתקציב הבטחון כדי שיהיה אפשר להמשיך בפרוייקט, שהוא חשוב לעצמו ואין להעריכו רק בהיבט הצבאי שלו.

יוצץ הרמטכ"ל לעצייני כלכלה תת אלוף צבי בראנד הבטיח אמר בישיבה, כי ההשקעה הנוחה לפיתוח ויצור המסוס מהיום ועד שנת 2001 הסתכם ב־8.648 מיליארד דולאר בתנאי שייוצרו 150 מטוסים.

מפקד חיל האויר אלוף עמוס לפידות אמר, כי הלביא דומה בביצועיו למטוס הא"ף 16 וכי אי אפשר לטעון, שאם הלביא מתבטל אין פתרון אחר.

אחר ממשתתפי הישיבה אמר אחר כך, כי הרמטכ"ל שומרון נפגע קשה מחילופי הדברים ויצא בתחושה שהדיבה זו התקפה אישית עליו מצד חברי הליכוד. תחושה זו נוצרה בין היתר גם מהתקפתו של ח"כ פסח גרופר, שהאשים את הרמטכ"ל בקבוניה לחסל את הפרוייקט. גרופר שיבה לחזור בו מדבריו. אליו הצטרף חיים קופמן חיים רמון קרא לעברו „לך חשוב רק שמקסים לך שתוך מגן הראש המסלה דוד לוי" ייבוד לראש עדיית לוד".

בתום הדיון אמר ח"כ דוד מגן שלמעשה מדובר לטעייני תקציב ועל כך יש לדון. הוא הביע תמיכה בהגדלת תקציב הבטחון. לעומתו יצאו חברי־הכנסת חיים רמון, יוסי שריד ודדי צוקר בחריפות נגד הפרוייקט. גם מזכ"ל מפלגת העבודה עזי ברעם הביע דעתו נגד המשך הפרוייקט.

נזרקתי לאחור – והספקתי

(סוף מעמוד 1)

לשבול בים.

הדסה עברה ניתוח ודגלה נקטעה מעל כף רגלה השמאלית. היא אושפזה במחלקה האורתופדית של בית החולים רמב"ם וקיבלה אתמול חדיקת ארגעה כדי להפיג את הכאבים. היא היתה בהכרה ושיחזרה בקור רוח את המקרה.

"הגענו אל חוף הכרמל במכונית שלנו בשעה 9.30 בבוקר. בעלי החזיק את הגיטרה בידה וכבנו המצפצף עמד לידו ואני ניגשתי לביבו הבכור ציב בן ה־7 כדי לחרוח את גופו בשמן שיחוף. עליתי על תוליות חול ולפתע נשמע קול נפץ. נזדקפתי לאחור, ועוד הספקתי לראות את כף רגלי שנקטעה ואת פניו של יניב מכוסות דם. דאגתי ליניב. הבנתי שהייבו קרבן לפיגוע חבלני. תוך כמה דקות הגיע אמבולנס ופינה אותנו לבית החולים רמב"ם."

הדסה שמעה לשמוע מפי, כי התקשרתי אל חנה מרון, שרגלה נקטעה כפיגוע חבלני במרכון לפני 15 שנים, וכי היא מוסרת לה איחולי החלמה ודפואה שלמה. חנה מרון גם הביעה את רצונה לבוא ולבקר את הדסה בבית החולים כדי לעודדה.

הדסה עברה ניתוח נוסף בשבוע שעבר ונמצאת בטיפול נמרץ. אמר אמש בכר אחד מאיתנו. אשתי נפגעה בכף הרגל וצפקה הרגל, הרגל. למקום הגיע חובש ונתן לה טיפול, והיא הועברה בנייידת לרמב"ם. שמעתי שיבבוכם לקמוע לה את כף הרגל".

בייר לאחר הפיצוץ הגיע לחוף כחות גדולים של משטרה בפיקודו של מפקד המרחב תת־ניצב יעקב שיזוף ואז התפוצץ המטען במרחק מטר אחד מאיתנו. אשתי נפגעה בכף הרגל וצפקה הרגל, הרגל. למקום הגיע חובש ונתן לה טיפול, והיא הועברה בנייידת לרמב"ם. שמעתי שיבבוכם לקמוע לה את כף הרגל".

בייר לאחר הפיצוץ הגיע לחוף כחות גדולים של משטרה בפיקודו של מפקד המרחב תת־ניצב יעקב

מנהל מחלקת החופים בעיריה מדה יצחק סיפר כי ניתנה הוראה לפנות את כל פני הוכל בחופי הים. כולל הדעות ברמקולים כדי להיזהר מחפצים חשודים.

מפי „דבר" מוכיר, כי בשלושת המדשים האחרונים התגלו במרחב חיפה ארבעה מטעני חבלה, שלושה מהם נמצאו בחדמפיאות החיילים בצומת הצ'ק פוסט.

הבהרה

הגיכוב שהל בסיגור מבוקש של בוכיר הבכסלה לוואשינגטון ביום ה' (25.6), ופעלין דווח ב„דבר" למחרת, נבע מאי־הבנה סכנית בעבודת סיגור המבוקים במשרד החוץ. כך הבהיר דובר המכרד אמש, בהדגיסו שאין לכך כל נגיעה לבכב"ל הבדיני של משרד החוץ, דוד זמי בילין.

חוק התכנון והבניה תשכ"ה – 1965
מרחב תכנון מקומי – באר־שבע
הודעה בדבר הפקדת שינוי תבנית מפורטת
נמסרת בזה הודעה בהתאם לסעיף 89 לחוק התכנון והבניה, תשכ"ה – 1965, כי במשרדי הועדה המחוזית לתכנון ולבניה מחוז הדרום, המשרדי הועדה המקומית לתכנון ובניה באר־שבע הופקד שינוי תבנית תצ"ר שינוי מס' – 12 א' לתבנית מפורטת 140/03/5 – שכונה ד' צפון
ביחס עם התשריט המצורף אליו.
עיקרי הוראות השינוי:
שינוי בחלוקה ובגודל המגרשים, שינוי יעוד ממגורים א' לשביל להולכי רגל, ממגורים ג' למגורים א', משביב למגורים א', קביעת קוי בנין לכל מגרש.
אלה הם השטחים הכלולים בתכנית:
שטח התכנית: 27.710 דונם.
גוש: 38090
חלקות: 6, 3
שכונה: ד' צפון.
כל המעוניין בשינוי רשאי לעיין בה ללא תשלום בימים ובשעות שהמשרדים האמורים פתוחים לקהל.
על המעוניין בקרקע, בבנין או בכל ענין תבנוני אחר, הרואה עצמו נפגע על ידי שינוי התבנית וכן זכאי לפי סעיף 100 לחוק, רשאי תוך חדשיים מיום פרסומה של הודעה זו ברשומות להגיש התנגדות לשינוי במשרדי הועדה המקומית הנ"ר. התנגדות תוגש בכתב בפירוט הנימוקים כליחוי תחזיר הנאמת את הטבחות עליהן מסתמכת ההתנגדות.
שלום דינבו
יו"ר הועדה המחוזית לתכנון
ולבניה מחוז הדרום

דבר
DAVAR
מאחור עם לשחוב
העורכת חנה זמר
משנה לעורך דוד בדהצור
מזכיר מערכת מרדכי ברקאי
עורך „דבר־השבוע"
טוביה מנדלסון
מנהל כללי אמנון בר־נוי
המערל – „דבר" בע"מ
נדפס בדפוס „דבר" בע"מ
המערכת: המנהלה תל־אביב
רח' שינקין 45, ת.ד. 199
מיקוד 61001
טלפון 286141 (6 קוים)
מחלקת המודעות
טלפונים ישירים
286156, 281860, 298032
סניפים:
תל־אביב, בית „דבר" רח' שינקין 45
טלפון 286141, מיקוד 65233
ירושלים:
המערכת: רח' המלך מורג 16
בית מאאיה קומה ג'
טלפון 242203, ת.ד. 94229
חיפה: רח' הנביאים 27
טלפונים 642111־2־3, ת.ד. 33104

הודעה בדבר בקשה לפירוק חברה
בבית המשפט המחוזי בחיפה
תיק מספר: 747/87
בענין פקודת החברות.
הבענין פירוק החברה כרמו תעשיות בע"מ ח.פ. 51094741־9
אחוז התעשיה – ברמיאל
המבקש אפרנו שלום 81 אזו'
נמסרת בזה הודעה כי ביום 30.04.87 הוגשה בקשה לבית המשפט המחוזי בחיפה לפרק את החברה הנ"ל. וכי בקשת פירוק זו תישמע בפני בית המשפט הנ"ל בדין ביום 12.7.87 בשעה 09.00
כל נושה או משתתף של החברה האמורה הרוצה לתמוך בבקשה זו בענין הבקשה זו להתנגד לכך, רשאי להופיע בשעת הדיון, אם בעצמו או באמצעות עורך דין שלו. העתק מן הבקשה יינתן לכל נושה או משתתף של החברה שידרוש זאת מן המנהל בשעה תמורת התשלום הקבוע בעדו.
צבי כהנא, עו"ד
ב"כ המבקש
הערה: כל הרוצה להופיע בשעת בירור הבקשה האמורה וייב לבטא, או לשלוח על ידי הרואה, לתמוך לעיל הודעה על רצונו זה. הודעה, בדין השם המבע של הארש או ובירמה המתימתם או בחתימת בא כוחם. צריכה להימסר או להישלח באמצע שתגיע אל המנהל לעיל לא יאחר משעה 13.00 של יום 5.7.87.

בצער רב אנו מודיעים על פטירת יקירנו
דוד שור ז"ל
הוזלוויה תתקיים היום יום ראשון א' בתמוז תשמ"ז 28.6.87 בשעה 3.00 אחה"צ בבית העלמין סגולה בפ"ת
המשפחה המתאבלת

עירית טבריה
הודעה בדבר הכרזת רחובות לרבים וחלילת בשטים ומרחבות
עירית טבריה מכריזה בזה, כי בהתאם לחוק העיר לטבריה סדר חלילת רחובות, נוצאת העיריה בשיבעה מיום 26.10.86 הרחובות:
1. לחבריו ומכריזה בזה, כי רחובות מס' 1002, 1009 ו־1010 בשכונת צמן־סערה, יהיו רחובות לרבים.
2. הרחוב מס' 1002:
הרחוב המלא של הרחוב – 16 מ', מזה 7 מ' לכביש, 3 מ' לחניה, 3 מ' מדרכה בכל צד.
העבודה המבוצע בשלבים, בשלב א' – יבוצע עבודות בקטע של 200 מ"א המהלות עבודות עפר ברחוב המלא של הרחוב, מלילת כביש ברחוב של 7 מ'.
הבטחים המבוצעים: חלקות 11, 10, 9, 8, 7, 6, 18, 17, 16, 15, בגוש 15947.
3. לרחוב מס' 1009
הרחוב המלא של הרחוב – 11 מ' מזה 7 מטרים לכביש, 2 מ' מדרכה בכל צד, ורחבה בקצה הכביש מאבר למסגרות.
העבודה המבוצע בשלבים, בשלב א' – יבוצע עבודות עפר ברחוב המלא של הרחוב באורך של 120 מ', מלילת כביש ברחוב המלא של 7 מ'.
הבטחים המבוצעים: חלקה 6 בגוש 15947, חלקות 16, 20 בגוש 15071.
4. לרחוב מס' 1010:
הרחוב המלא של הרחוב – 11 מ', מזה 7 מ' לכביש, 2 מ' מדרכה בכל צד ורחבה בקצה הכביש סובב למסגרות.
העבודה המבוצע בשלבים, בשלב א' – יבוצע עבודות עפר ברחוב המלא של הרחוב באורך של 90 מ', מלילת כביש ברחוב המלא של 7 מ'.
הבטחים המבוצעים: חלקות 1, 2, 3, 4, בגוש 15947.
5. הבטחים המבוקר לבצע העבודות בהעבודות בכל בגבא במחלקה המבוצעת.
המעוניינים יוכלו לעיין בחוברת בשעות הקבלה של המחלקה.

מזג האוויר ביעדי הטיסה החשובים של סוויסאיר

אוסלו	10	15 – משתנן
אמסטרדם	12	27 – מעונן
בואנוס איירס	7	17 – בהיר
הלסינקי	8	16 – מעונן
הונג קונג	29	31 – מעונן
וינה	9	24 – בהיר
דבלין	14	20 – בשום
טוקיו	18	23 – מעונן
טורונטו	19	26 – מעונן
יוהנסבורג	1	11 – בהיר
לוגנו	14	22 – מעונן
ליסבון	16	30 – בהיר
מאדריד	18	34 – בהיר
מונטריאל	17	26 – מעונן
ניו יורק	16	18 – מעונן
נאן שאלו		לא נמסר
פאריס	14	22 – בשום
פרנקפורט	12	19 – מעונן
צריך	13	22 – בהיר
ריו דה ז'נרו	18	23 – בהיר
שטוקהולם	12	16 – מעונן
שיקאגו	16	26 – משתנן

תל־אביב: רח' בן־יהודה 1, טל. 253038
ירושלים: רח' יפו 36, טל. 233373
חיפה: רח' הרצל 2, טל. 384655
באר שבע: רח' הטאבות, טל. 35282

swissair

בעת"א צפויה היום סערה על צירוף נשים לגוף הבוחר את הרב

מאת נתן רוקי, מפי „דבר" בתל־אביב

סערה צפויה היום במועצת עיריית תל־אביב בבחירת הגוף הבוחר את הרב הראשי האשכנזי של תל־אביב. האת על רקע שאיפת הסיעות הדתיות וסיעת הליכוד בעיריה שלא לצרף נשים לגוף הבוחר.

ראש עיריית תל־אביב שלמה להט הודיע לראשי המערך, כי יצביע בעד צירוף נשים לגוף הבוחר את הרב הראשי. עמדתו זו מנוגדת לדעתו מחודש מארס השנה, שלפיה הוא מוכן־לוותר על יצוג נשים בגוף הבוחר את הרב כדי להבטיח את מינויו של הרב ישראל לאו לתפקיד. ראשי המערך בעיר אמרו, כי ראש העיריה נוהג כפל לשון: מחד הוא בעד צירוף נשים לגוף בוחר ואילו מאידך הוא מתיר, כראש הישיבה של מועצת העיר, להביב רשימה של חברים ללא נשים.

סגן ראש עיריית תל־אביב הפרופסור אפרים טורגובניק (מערך) אמר אתמול, כי הציע להט, ולחות הזום אם ישיבת המועצה וזאת עד שיוחזר קונסנזוס עירוני, שרואה חשיבות בצירוף נשים לגוף הבוחר את הרב הראשי.

וזבר עיריית תל־אביב בני כהן אמר כי ראש העיריה מתכוון לתמוך בצירוף נשים לגוף הבוחר, אך במערך מחזיקים בדעה כי ראש העיריה יסכים היום לקבל הצעה של סיעת "חירות", שתכלול רשימה של חברי מועצה ממין זכר בלבד כרשימה בתחרה לרשימה של סיעת המערך שכוללת שתי נשים – חביבה אביגיא ולילי מנחם.

זוהתה גופת הישראלי

(סוף מעמוד 1)

הקיבוץ לפני כשבוע בתאונת דרכים קטלנית וכבר נתבשרו על מציאת גופתו של בן משק נוסף שהלך לעולמו. „מדובר בשתי מכות קשות בזמן כה קצר" אמר אמש מזכיר הקיבוץ, רן כחזן.

גופתו של אמנון דייזגר נפלטה לחוף הנהר במרחק קצר מהמקום שבו נמצא תיק ובו מסמכים וציוד אישי של הצעיר, ימים אחדים לאחר שנעלם, במרחק של יותר מעשרים ק"מ מהמקום שבו נמצא דרכונו שהעיד על העלמו. לקראת סוף השבוע, משוותתה גופתו של דייזגר בבידור, נערך בבית־הזולים קברי ניתוח שלאחר המוות, אך התוצאות טרם הגיעו לארץ.

ככל הנראה, טבע דייזגר או שקפא למוות כתוצאה מנסיון לחצות את הנהר הקפוא בתקופת החורף האמריקאי באזור המוכר במזג האויר הקר והמוער שבו. על מוער הלויתו תפורסם הודעה בעתונות.

„ראיתי סכין וחשבתי"

(סוף מעמוד 1)

האולר שהיה בידו, ואז ניסה חברו לדקור את החייל. החייל הצליח להחזיק מן המכונית, אך אז שבו השניים לחלקה הקדמי של המכונית, וניסו לדרוס אותו. רגלו של החייל נתפסה בגלגל המכונית, חוד התהפכה לתוך התעלה הקרובה.

הערבים עזבו את המכונית ונמלטו רגלי לכיוון מזרח. במקום נעצרה משאית שנהגה אסף אתו למחנה צבאי קרוב, משם פונה לתל־השומר.

למקום הוזעקו כוחות של אנשי בטחון, צבא ומשטרה, ובראשם אלוף פיקוד המרכז אלוף עמרם מצנע ומפקד משטרת מרחב השרון ניצב משנה משה פרידמן. כוחות הבטחון ערכו סריקות בפרדסים הסמוכים וכן הוקמו מחסומים בכל היציאות מן השרון.

ולצמן אושפז עם שבר בקרסול ובביה עם רצועת הברך. רגלו השמאל בגבס חדרוש חבורה לאינפוזיה. „כואב לי קצת, אבל מה שמדאיג אותי הכי הרבה, זה כמה זמן אשכב כאן, כיוון שאני רוצה לחזור לפעילות הצבאית, שאני אוהב", אמר רועי.

הדיו של רועי לא הגיעו בשבת לבית החולים, מכיוון שהם ודתיים. ליד מיטתו עמד כל העת אחיו. כשאחיו העיד לו שעכשיו הוא יהיה „כוכב תקשורת" אמר רועי: „עדיף כך, יכולתי להיות כוכב מסוג אחר".

על התקיפה עצמה סיפר רועי: „כשראיתי את הסכין חשבתי שזהו זה, שכאן אני גומר. לא האמנתי שלי זה יכול לקרות, אבל מייד התעשתי. נאבקתי איתם, כשביר אחת שמרתי בכל הכוח על הנשק שלי, וביד השניה חשפתי לאחר מהם את הסכין מהיד. עם הסכין הזאת ניסיתי לתקוף את השני".

המשטרה סבורה, כי אין המדובר בנסיון לחטוף חייל אלא בנסיון לחטוף את נשקו.

כאמור, כמה שעות לאחר נסיון החטיפה עצרו זרועות ובטחון שני ערבים תושבי קלקיליה, אולם הם שוחררו מייד.

לאנשי משטרת ווטרפורד שבמדינת ניו־יורק אין כל מושג איך הגיעה מכונית זו לסלעים שבראש מפל קוהוס. צוותי הצלה וצוללנים שנשלחו למקום מיד עם התקבל הודעה טלפונית על מציאותה במקום לא מצאו איש בתוכה או במי נהר המהוקן שאליו נשפך המפל. נראה שהיא לא הגיעה למפל בנסיעה, מאחר שאין כל כביש או דרך באיזור. (צילום: א.פ.)

בעת"א צפויה היום סערה על צירוף נשים לגוף הבוחר את הרב

מאת נתן רוקי, מפי „דבר" בתל־אביב

סערה צפויה היום במועצת עיריית תל־אביב, שתדון בבחירת הגוף הבוחר את הרב הראשי האשכנזי של תל־אביב. האת על רקע שאיפת הסיעות הדתיות וסיעת הליכוד בעיריה שלא לצרף נשים לגוף הבוחר.

ראש עיריית תל־אביב שלמה להט הודיע לראשי המערך, כי יצביע בעד צירוף נשים לגוף הבוחר את הרב הראשי. עמדתו זו מנוגדת לד

ראשי חזבאללה מלבנון לאיראן לדיון בגורלם של בני הערובה

ביירות (א.פ. וע"צ).- שניים מראשי תנועת „חזבאללה" השיעית, אלמדי תמארה, אחיו של מחמד עלי תמארה העצור במערב־גרמניה בחשד למעורבות בחטיפת מטוס „ט.ו.א." מנמל התעופה של ביירות ביוני 1985 , ופיצאר מוגניה, יצאו מלבנון לאיראן כדי לדון שם בעניינים הנוגעים לבני הערובה המערביים המוחזקים בלבנון – נכתב בגליון מהר של השבועון הביירותי „אל־שיראע", שהיה בשעתו הראשון לחשוף את שערורית מכירות הנשק האמריקאי לאיראן.

לדברי השבועון, מבקשים שניים אלה, אשר היו בכל הנראה מתכוניה של חטיפת המטוס, לתאם את עמדותיהם עם שלטונות איראן ערב משפטו של מחמד תמארה במערב־גרמניה. השניים גם יבטיחו בטהראן מידע על בני הערובה המערביים שהעבירו לאיראן.

העתון כותב עוד, כי העתונאי האמריקאי צ'ארלס גלאס נחטף בסמוך שעבר מפני ש„ידע יותר מדי" על חוטפיו של מטוס ה„ט.ו.א.". לדברי העתון קיים גלאס, עתונאי בשירות רשת הטלוויזיה האמריקאית „א.ב.ס.", קשרים הדוקים עם החוטפים, ובמגעים עם אנשי „חזבאללה".

„לעתונאי זה היתה כמות גדולה של מידע על החוטפים, בתמונות, בכתובים ובדברים שהיו שמורים בזכרונו", סותן העתון, המוסיף, כי „שלטונות הבטחון המערב־גרמניים סבורים שגלאס הסיב להכיר את תאמרה".

תחנת השידור של הפלאנגות „קול לבנון" טענה אתמול מצידה, כי מנהיג דתי שיעי וחשוב מוחמד מוקראן, הוא שציווה על חטיפתו של גלאס. לדברי השבועון מוסיף מוקראן להחזיק בגלאס, אך הוא כבר פתח במשא ומתן עם שגריר איראן בלבנון בדבר שחרורו.

אתמול חזרו שר הפנים של מערב־גרמניה פריצ'ריך צימרמן מפני הסכנה שבהעמדתו לדין של חמאדה במערב־גרמניה. לדבריו עלול הדבר לגרום הידוק שיתוף הפעולה בין ארגוני הטרור המזרחיים לבין „סיעת הצבא האדום" השמאלנית הגרמנית והגברת פעילותם של שני הארגונים כאחד על אדמת גרמניה.

מקורות בלונדון עפ"י מקורות הונגריים:

סטאלין תכנן שוואלנברג יהיה נאשם עיקרי במשפטי הרופאים

מאת דליה שרון, סופרת „דבר" בבריטניה

לונדון (מיוחד ל„דבר").- בסוף 1952, כאשר הזה סטאלין על מעבר קבוצת הרופאים היהודים, היה בכוונתו לערוך משפט ראווה שראל ואלנברג, „הסוכן האימפריאליסטי הציוני" יהיה הנאשם הראשי ם – כקשורים הקודות בלונדון, המבשרים הונגריים בכירים היהודים כיום במערב. לדברי אותם מקורות, מטרתו של סטאלין היתה להכיח, שקיים שיתוף פעולה בין כוחות מערביים לבין יהודיים בברית־המועצות. כחלק מאותה תוכנית נעצרו בהונגריה באותו זמן ראש המשטרה החשאית ההונגרית, רוזנר הנדרס ובנם ד"ר לאיוש סטקלו, ראש התאחדות יהודי הונגריה, ד"ר לסלו ברק, ראש בית־החולים היהודי בבודפשט, ואחרים.

עד מותו של סטאלין במארס 1953, „הודר" מאות אנשים בפני חוקר המשטרה החשאית ההונגרית קלוגל אנדרסיטה, כי אלנברג היה סוכן אמריקאי. כאשר מת סטאלין נפסקו ההכנות למשפט. אנדרסיטה נקרא למוסקווה והצא שם להודג יחד עם לאודנסי בריה, ראש המשטרה הדרוסת החשאית.

המקורות ההונגריים אומרים, כי ייתכן שואלנברג הומת בפקודת בריה בתקופה הקצרה שבין מות סטאלין לבין מאסרו של בריה, ויתכן גם, שהוא נעלם במחנות מעצר או בבתי־חולים פסיכיאטריים, מה שמסביר את דבריהם של עו"ד ראייה מה־גולאנ', כי ראו אותו חיים.

ל„מנקן פיס", סמלה המסחרי של בירת בלגיה זה עשרות שנים (מימין), מעמדה בגאון אלה בת־חוב הפסלון החדש (משמאל), מעשה ידי פסל מקומי, הוצב בשבוע שעבר בכיכר חוב שמוך ליה, שבו מוצב הנער המנמי. לרגל הקמתו וכדי לא להשאה חיצב הפתיע זה את העוברים ושבים בחמיעו, לראשונה בחולדותיו, בלבוש מלא. (צילום: א.פ.)

ארה"ב בעד דרישות האופוזיציה בדרום קוריאה: לערוך בחירות

ואשינגטון (א.פ).- הסנאט של ארה"ב קיבל אתמול החלטה הכבירה בצורך בקיום „בחירות חופשיות והוגנות" בדרום־קוריאה כדרישת האופוזיציה לשלטונו של הנשיא צ'ון דו הואן.

בהחלטה נאמר כי „ארה"ב מכירה ותומכת בדצונו של העם הקוראני להשיג רמה כזו של התפתחות פוליטית שתעלה בקנה אחד עם הישגיו הכלכליים, החברתיים והתרבותיים הבולטים, ואת באמצעות קיום בחירות חופשיות והוגנות".

בהמשך הודעת החחלטה נאמר עוד, כי הדמוקראטיה והשמירה על זכויות האדם ישמשו „בעדובה הטובה ביותר לבסוחן הרפוליטיקה של קוריאה ולה" גנתה מפני האיום הנשקף לה מצד צפון קוריאה". בהתייחס לסעיף זה בהחלטה הכביר יו"ר ועדת חוב לבלה של הסנאט קליבורן פל, כי „אם יהיו הדמוקראנים חופשיים לבחור את ממשלתם, הם לא יחסכו להגן עליה".

אתמול הודיעה ממשלת דרום־קוריאה על כוונתה לפתח בשיחות חרשות עם נציגי האופוזיציה בנסיה להביא לקיצם יותר משבועיים של מחאות המו־ניות ואמרה כי היא שוקלת עריכת בחירות מוקדמות כדי לבלום את גל המחאות.

אתמול רמז אישים במפלגת השלטון, „מפלגת הצדק הדמוקרטית", כי בממגרת צעדיה של המפלגה לפעולתן המשבר עשוי יו"ר המפלגה דן סאי זו לוחור על מועמדותו לרשות את מקומו של הנשיא צ'ון דו הואן בשנה הבאה.

מנהיגי האופוזיציה, אשר קטעו בשבוע שעבר שיחות שהחלו ביניהם לבין נציגי הממשלה, הביעו אתמול ספקות באשר לסיכוי השיחות הדרשות ואמרו כי הם יוחזו לעריכת משאל עם לגבי דרישתם לקיום בחירות לנשיאות לאחור. דרישת האופוזיציה למשאל עם נובעת מכך שבבחירות אין להם כל סיכוי להכיס את מפלגת השלטון, הנהנית מיתרון שנים בשיטת הבחירות המעוגנים בחוקה.

אתמול קטן במידה ניכרת היקף הפגנות האליטות שהתרחשו ביום ו'. בהתייחסו להפגנות אלה אמר אתמול דובר של מפלגת השלטון, כי זו מכירה ברצון המפגינים בדמוקראטיה וכי היא תעשה כמיי סב יכולתה למלא את דרישותיהם.

תחנת הרכבת של מ„ד־דלהי בשחר יום ו'. גל חום כבד הפוקד את הודו בימים אלה מגיע בלילות אלפים מבתיהם לרחובות, שם החום נסבל קצת יותר. (צילום: א.פ.)

לבארבי צפוי משפט נוסף בליון לאחר שיסתיים משפטו הנוכחי

מאת גרשון קרן, סופר „דבר" בצרפת

פאריס, (מיוחד ל„דבר").- בעוד משפטו של קלאוס בארבי בליון עומד להסתיים ביום ו' הקרוב, צפוי לראש הנסאפו לשעבר של ליון משפט נוסף שעשוי להיפתח בעוד ארבעה עשר חודשים.

השופט האיכר דאק האמי הודיע ביום ו' להגיש כתב אשמה חדש נגד בארבי באשמת פשעים נגד האנושות שלא נכללו במשפט הנוכחי. מדובר בחביעה שהגישו נציגיהם של שניים מחברין של ראש המחתרת ז'אן מולן שעונה למות על ידי בארבי ב־1943.

השניים – ברתו לארא ואנדרה לאסאן – עתו על ידי בארבי במגדת מנלוק, הראשון מת לאחר שהועבר למחנה ריכוז. השני חזר במצב קשה משעות הריכוז ונפטר ב־1953.

משפט בארבי החדש ידון איפוא בפרשת הסגירתו של ז'אן מולן. שלא עלתה במשפט הנוכחי, פרשה שבמסגרתה מאיים בארבי ופרקליטו דאק דרוס לגלות את המראים לכגידת אנשי מחתרת שהגיאה, לדבריהם, להסגרה.

מחר ומחרתיים ישמיע התובע הכללי פייר פרוה את נאום הסיכום שלו במשפט. היומיים הבאים שמורים להגנה ופסק הדין צפוי ביום ו' בערב.

בנוסף לעורך הדין ורו"ם, ישאו את נאומי ההגנה שני פרקליטים מקונגו ומאלג'יר, הנציג מקונגו יעלה את ריכוי עמי העולם השלישי והאלג'יראי את זה של הערבים ובעיקר את זה של הפלשתינים, כדי להוכיח שפשעים נגד האנושות ממשיכים להתבצע על ידי העולם המערבי השופט את בארבי.

גאלי: הכרזת שמיר על עזה – איום על השלום

קאהיר (דרטר) – שר החוץ של מצרים בוטרוס גאלי כיקה אתמול את הכרזת ראש הממשלה יצחק שמיר כי עזה היא חלק בלתי־נפרד ממדינת ישראל „איום על השלום במזרח־התיכון" וקבע שהיא עומדת בסתירה לרוח ההסכמים שנחתמו בין ישראל למצרים.

בהשיבו לשאלות עתונאים אמר גאלי, כי עזה היא חלק מהמולדת הפלשתינית וכי היא תישאר כזו בהתאם להחלטות האו"ם הקוראות לנסיגת ישראל מכל השטחים שהיא כבשה בשנת 1967. הוא הוסיף כי על ישראל יהיה לפרק את ההתנחלויות ברצועת עזה כפי שהיא נאלצה לפרק את אלה בסיני לפני השבת חצי־האי לידי מצרים ב־1982.

בראיון שהתפרסם אתמול בעתון בשפה הצרפתית „לוראנאל דאו־ליפס" תקף גאלי את מה שכינה „מדיניותה הרוקפנית של ישראל בשטחים הכבושים". „השלום הישראלי־מצרי יישאר פגיע ויהסי שתי המדינות לא ישתפרו אלא אם כן תבין ישראל שיש להגיע לשלום כולל וצודק בין כל הגורמים", הוא אמר, בהוסיפו שבמסגרת שלום זה צריך להיכלל הסדר של הבעיה הפלשתינית לרבות הכרה בזכות הפלשתינים להכרה עצמית.

ועידה על שימור התרבות היהודית – מחר בבודפשט

(ע).- לראשונה זה חמישים שנה תיפתח כחר בבודפשט שבהונגריה ועידה של מנהיגים יהודים מחמש יבשות, שעניינה שימור הערבות היהודית בעולם.

בין המשתתפים: מי שהיה שר המסחר של ארה"ב, פיליפ קלוצניק, הרבנים הראשיים של בריטניה וצרפת, ראשי ההסתדרות הציונית העולמית, מנהיגי ארגון „בני ברית", ראשי „יד ושם" ואישים יהודים נוספים בתחומי האקדמיה והדת.

מטעם יזמי הועידה נמסר, כי בוועידה תועלה הצעה קונקרטית לתביכה בהוצאת ספרי לימוד לילדים יהודים בהונגריה. במפגש יוכרז גם על ייסוד קשרים הדדיים בין המרכז ללימודים יהודיים שבאוניברסיטת הארוארד באה"ב לבין אוניברסיטת „לורנד" שבבודפשט שבהונגריה.

וילנר יצא לפקין כאורח הנהגת המפלגה הסינית

(ע).- „לא דיברתי עם הממשלה ואיני נושא אתי כל מסר למנהיגי סין העממית" – אמר מזכ"ל רק"ח ח"כ מאיר וילנר, שיצא ביום ו' במקרו בדרכו לפקין.

מנהיג המפלגה הקומוניסטית הישראלית החזון עליידי הוועד המרכזי של המפלגה הסינית, והוא יצא לסין יחד עם ג'וזג' טובי, מזכיר הוועד המרכזי של רק"ח הממונה על קשרי החוץ של המפלגה.

וילנר אמר בצאתו, כי הפעם הראשונה שראשי שתי המפלגות נפגשו היתה ב־1956. אז החמנה משלחת מטעם מק"י לוועידה של המפלגה הקומוניסטית הסינית בראשותם של מאו־צה־טונג והמנהיגים הרוסיים. הפעם ההמנה באה לא במסגרת של אירוע מרכזי, אלא כמפגש בין מנהיגים משני הצדדים.

המשלחת תחזור לארץ בעוד כשבועיים.

קרובי משפחה אבלים ממתינים בבית הלוויות של מאנילה לגופות 50 נוסעי המטוס הפיליפיני שהתרסק ביום ו' בצפון המדינה. נראה ששייס המטוס איבד את כיוון הטיסה בערפל כבד. המטוס התרסק על צלע הר פוגו המרוחק כ־200 ק"מ ממאנילה, שגובהו כ־2,200 מטרים במרחק של כ־60 מטרים מפסגתו. (צילום: א.פ.)

להודו יש פצצה גרעינית טוענים מקורות בלונדון

מאת דליה שרון, סופרת „דבר" בבריטניה

לונדון (מיוחד ל„דבר").- הטענה ההודית, כי יש בידם יכולת לייצר פצצה גרעינית, אך לא פצצה ממש, אינה נכונה – טוענים מקורות מודיעיניים בלונדון המצטטים מקורות רשמיים באה"ב.

לדברי המקורות, יש בידי ממשלת הודו פצצות אטומיות מוכנות, המבוססות לניסוי. ההודים התבוננו לנסות את הפצצות ב־1984, אך נותעו בשל לחץ אמריקאי ובדלאומי.

הכרוכר בפצצות ניידות ולא במתקן האטומי הניסוי, שהופעל בהודו ב־1974 „לטמרת שלום". ההודים התכוננו לנסות את הפצצות כמדבר ג'ייסלמר בצפון מערב הודו, סמוך לגבול פקיסטאן.

המקורות בלונדון טוענים, כי פיתוח הפצצה החל לאחר עלייתה מחדש של אינדירה גאנדי לשלטון ב־1980, וכי בתחום הגרעיני מתקדמת הודו בהרבה לעומת פקיסטאן. אף שאין הוכחות ביצועיות, טוענים המקורות בלונדון כי להודו גם תוכנית לפיתוח פצצת מימן.

רווחי תרכובות ברום ירדו השנה ב־8 מיליון דולאר

מאת דוד מרשיב, סופר „דבר"

היקף היצוא של הפעל „תרכובות ברום" בשנת הכספים 87' 1986 הגיע ל־200 מיליון דולאר, כאשר ארצות המזרח הרחוק מהוות קנין חשוב. יצאו רוכשת תרכובות ברום בהיקף 25 מיליון דולאר, וסין רוכשת באמצעות מתווכים שונים בוצרים אלה בהיקף של 8 מיליון דולאר בקירוב. ישראל מייצרת 25 אחוז מכלל הייצור של ברום ומוצריו בשוק העולמי.

בתשובה לשאילה מטר סמנכ"ל לתפעול של הפעל יגאל הנגבי, כי בגלל הקפאת שער הדולאר וירידת שער הדולאר בחו"ל, ירדו רווחי הפעל השנה ב־8 מיליון דולאר, לעומת רווחים של 15 מיליון דולאר אשתקד.

נמסר, כי בשלוש השנים האחרונות השקיע הפעל בהתקני ייצור, בתשתית וכן בהרחבת כושר הייצור 35 מיליון דולאר.

על ואלדהיים להתפטר – דורשת ועידת הסוציאליסטים באוסטריה

ואלדהיים בשובו: פגישתי עם האפיפיור חיזקה את החלטתי להמשיך

מאת ריטה קדן, סופרת „דבר" באוסטריה

ווינה (מיוחד ל„דבר").- הוועידה הארצית השנתית של המפלגה הסוציאליסטית האוסטרית קיבלה אתמול ברוב גדול החלטה הדובעת מהנשיא קורט ואלדהיים להתפטר. החחלטה התקבלה אחרי ויכוח סוער ואחרי שידיד המפלגה, ליאופולד גרץ, ניסה לשכנע את המשתתפים להימנע מהחלטה כזו.

הוועידה עמדה בסימן המלחמה נגד תופעות של אנטישמיות המחריפות כאן בזמן האחרון. יו"ר הפרלמנט האוסטרי ליאופולד גרץ נבחר שוב ליו"ר סניף ויינה של המפלגה ברוב של יותר מ־90%. בנאומו הוא אמר, שיש להגיב בכל תוקף נגד מי שאינם מתבישים היום להביע בקול רם את רגשותיהם נגד התושבים היהודיים. שאמור שיהיו כאן כמיעוט המחפש חסות.

בתגובה ראשונה על ההחלטה ציין מזכ"ל מפלגת העם מיכאל גראפ שואלדהיים נבחר עליידי העם האוסטרי ולא עליידי כמה שמאלניים במפלגה הסוציאליסטית של ויינה ושאילו היה עומד להתיות היום היה מקבל עוד הרבה יותר קולות מאשר לפני שנה.

ויינה (ווידסר וע"צ).- נשיא אוסטריה קורט ואלדהיים אמר בליל שבת עם שובו מביקורו בוואתיקן, כי שיחתו עם האפיפיור יוחנן פאולוס השני חיזקה את החלטתו להמשיך בכהונתו למרות האשמות המתפנות כלפיו.

בשיחה עם עתונאים בנמל התעופה של ויינה אמר ואלדהיים, כי האפיפיור הביע באוזניו את הדעה שלאוסטריה תמקיד חשוב בשמירת השלום במרכז אירופה. „אנו חייבים לשאוב עידוד מדבריו בדבר האפשרויות המתנות במדינה קטנה" אמר ואלדהיים.

בראיון שהעניק לעתון „קרונן צייטונג" הדגיש ואלדהיים, כי הביקור חיזק את החלטתו להתנגד לכל הקריאות המתפנות כלפיו להתפטר. „מעולם לא העליתי על דעתי להתפטר", הוא אמר, „ועתה אני חש חזק ומעודד הרבה יותר. יש לי משימה שעלי למלאה, וכל הדברים האלה על בידודי אינם אלא דברים מלאכותיים".

בהתייחס לנישה נעשתה ובאות המתפנות הבעיה לנישה נעשתה ובאות המתפנות הבעיה לנישה נעשתה ובאות המתפנות הבעיה

هكذا من الاصل

חזרה לתוכנית אלון

מאת אבנר רגב

שתי גישות עיקריות רווחות כיום בציבור הישראלי – האחת של אלה התובעים את שלמותה הטריטוריאלית של הארץ: האחרת, של אלה המוכנים לוויתורים, גדולים או קטנים, לבקש השלום. החשוב בעיניהם יותר משלמות הארץ.

עוד ב־27 בדצמבר 1979 כתב יגאל אלון, בכתב אישי לראש־הממשלה דאז מנחם בגין (המכתב לא פורסם עד עתה): ... כרצוני להציג לפניך את הסקפתי בדבר האפשרות להעניק לישראל את מירב הבטחון אם צה"ל ייערך מחדש לאורכו של איזור הבטחון הבלתי־מאוכלס ערבים, אל מול החזית המזרחית. ובדרום רצועת עזה, על בסיס הסכמי קמפ־דיוויד... מזמן שאף פעם לא נוכל לוותר על בעלותנו הכוחלסת באיזור הבטחון. היעדרותנו לאורכו ולרוחבו, בבסגרת הסדר־ביניים – קרי האוטונומיה – רק תחזק את מעמדנו לקראת המשאומתן על השלום וקביעת הגבול בין ישראל וירדן בבוא העת".

באוקטובר 1979, בהרצאה באוניברסיטת תל־אביב קבע אלון: ...בלא פתרון הבעיה הפלשתינאית, מבחינתה הבדיגית והדמוגרפית, לא יושג השלום הבקיף באיזור, וכזה שהושג עד עתה ספק אם יארך ימים. על ישראל להיות נכונה לדלג על שלב האוטונומיה ולשאת־ולתת לאלתר על שלום פקיף עם ירדן ועם הפלשתינאים...".

אחרי 20 שנות ישיבה בשטחי יהודה שומרון ועזה, תופס הזיבוב הדמוגראפי משקל גבבר יותר ויותר בכל דיון על עתיד שטחים אלה. ב־1986, על־פי השערתן הסטאטיסטי לישראל, היו במדינת ישראל, במסגרת הקו הירוק, כ־4,266,000 תושבים, מתוכם כ־749,000 לא יהודים – 577,600 מוסלמים, 99,400 נוצרים ו־72,000 דרוזים ואחרים. במסגרת משטל צבאי שולטת ישראל על אוכלוסיה נוספת של 793,000 ערבים ביהודה ושומרון וכ־510,000 ברצועת עזה. סה"כ נמצאים תחת שלטונה של ישראל כשני מיליון תושבים לא־יהודים. הזבדל בין האוכלוסיה הערבית ביש"ל ובין האוכלוסיה הערבית ביו"ש ובעזה בתמצה בכך, שלאלה יש תעודת־זהות הדרכון ישראלים ולאלה עדיין אין. פרט לכך הם בעלי אותה תרבות, אותה שפה, אותן משפחות, אותה דת ואותה מסגרת התייחסות פוליטית – בקצרה, פלשתינאים.

לאחר 20 שנות ישיבה בשטחים נראה כי אנו חוזרים לעמדות הפתיחה, כפי שהיו לאחר מלחמת ששת הימים, כלומר לרעיונות המרכזיים של תוכנית אלון:

● מדינת ישראל הוקמה כמדינה יהודית, בעלת משטר דמוקראטי ואופי ציוני;

● זכותם של היהודים להתיישב בכל חלקי ארץ־ישראל, אך אין זכות זו מתממשת בכל עת ובכל מקום;

בשני עקרונות בסיסיים אלה, שביסודם מונה הרצון להימנע משליטה על עם זר, נובעות ארבע הנחות: א. חתירה להסכם שלום שיחייב את הצדדים; ב. קביעת גבולות ברורים ומוכרים עם המדינות והעמים השכנים. ג. קביעת הסדרי כטחון במסגרת אזורי בכטחון; ד. תחילת פתרון הבעיה הפלשתינאית במסגרת פלשתינאית/ירדנית.

אזרחי ישראל חייבים להבין כי הבעיה הפלשתינאית היא גם בעייתם, ואין הם יכולים להתחמק ממנה במלים וכסיסמאות שאבר עליהן כלה. בעיה זו היא גרעין הסכסוך כיום ויש לעשות מאמץ עליון ליישבה. סיפוח השטחים, על אוכלוסייתם, יביא לחיסולה של המדינה היהודית, הדמוקראטית והציונית (הזכות לכמוד ולהיבחר לכנסת עלולה להביא לכך שלאחר הסיפוח יהיו בבית־המחוקקים כ־40 ח"כים לא יהודים).

מאידך גיסא, ויתור מוחלט על השטחים והקמתה של מדינה פלשתינאית יביאו להתגבשות ישות פוליטית עוינת למדינה, שלרשותה יעמדו כל אותם כלים שיסייעו לטיפוח עוינות זו. ועוד: ויתור מוחלט על השטחים עלול ללבות בארץ מאבק פנימי, שירדרד עד למלחמת אזרחים. על בסיס עקרונותיו של אלון יכולו הגורמים הפוליטיים העיקריים בארץ להגיע לכלל הבנה ביניהם. הנחנה אמינה, שתטפח את דיקת העם כלפיה, שתעשה גשמות בציבור להחלטותיה, שתאמר את דברה בבחירות ובבחישות ולא תתחמק ממסקנות מכאיבות. הנחנה כזו עשויה לחולל שינוי בדעת הקהל ולממש ויתורים טריטוריאליים תמורת הסכם שלום עם הפלשתינאים ועם ירדן.

לאחרונה אנו עדים לתהליך מוגבר של פלשתיניזציה בקרב ערביי ישראל. התבריעות שמעלים דובריהם המרכזיים. הן במישור האידיאולוגי יותר מאשר במישור המעשי. פעילות חברי הכנסת הערבים ופעילותם של ראשי המועצות המקומיות הערביות ממחישות זאת. אין מסתפקים עוד בסלילת כביש או בהקמת בית־ספר, אלא תובעים שוויון זכויות מלא לתושביה הערבים של הארץ, שוויון שילווה בפעולות חקיקה מתאימות, וכן הכרה בזכות הפלשתינאים להגדרה עצמית. ערביי ישראל כיום הם חלק מהבעיה הפלשתינאית שישראל חייבת להתמודד איתה.

בשנות החמישים של המאה התפוררה הרפובליקה הצרפתית על רקע הוויכוח על עתיד אלג'יריה. ממשלות קמו ונפלו, פרצה מרידה בצבא צרפת ומלחמת אזרחים עמדה בפתח. יתכן שאנו עומדים עתה בארץ על ספה של תקופה דומה. אין לנו הנחנה המקובלת על רוב העם, אין רצון קולקטיבי לפתרון, אין נכונות להסתכן, פוליטית ואישית, נכח סיכויים אדירים, וגרוע מכל – מתגברים מאחריות ומסילים אותה על העם כולו (שב"כ, פולארד). הכסאולוגיה תפסה מקומה של האידיאולוגיה.

הפרשות האחרונות (שב"כ, נאפסו, פולארד) שזעזעו את הארץ, הן תוצאה ישירה של ישיבתנו בשטחים, ללא פתרון מדיני באופק. הגיעה שעתה של הנהגה אחרת, הנהגה שתוביל את העם לקראת פתרון הבעיה הפלשתינאית, שתדע כי אין שלום ללא פשרה זיתור, ואפילו מדובר בויתור על זכות היסטורית מקודשת. לא יתכן שלא תימצא הנהגה חלופית, הנהגה שלא תהיה כבולה לסיסמאות העבר ושהעמדות הפוליטיות שלה לא יהיו פרי טריקים פוליטיים.

ב־9 בנובמבר 1979 פירסם אלון מאמר בעתון „מעריב", תחת הכותרת „אתיקה בפוליטיקה", ובו הוא כתב: „אתיקה בפוליטיקה היא אמת, לגבי עובדות, מועמדים, מצע והגשמתו. אמת על מדיניות, על תהליך ביצועה, על האמצעים הנדרשים לכך ועל המחיר שיש לשלם עבורה. אמת בדיווח על מצב מדיני, כלכלי וחברתי. אמת בדיווח על מאורעות, מספרים, תהליכים, הצלחות ומשגים. אמת בהבטחות ואמת בתביעות. שקר בפוליטיקה כמותו כהדקת רעל במחוזר הדם הלאומי..." וכל המוסיף גורע.

הר הבית בידינו

מאת מוטה גור

ברשימתו („דבר", 25.6.87), חזר מאיר בראלי ודן בשאלת מיליון יהודים וירושלים, משתי נקודות ראות עיקריות: אם מותר לעסוק בשאלה כזאת לפני שהיא מתעוררת בזוודות במציאות, ואם מהווה עצם הדיון סכנה של ויתור?

אצייר, סוגיה זו אכן עלתה בשיחה שלי באוסטרליה, אשר בה הדגשתי את החשיבות העליונה שאני מייחס לעליה לישראל. מעל ומעבר לכל מטרה ציונית אחרת. ובזה אני מאמין: האדם היהודי הוא העיקר הוא גם הקובע בעצם את גבולות האדמה היהודית ובמיוחד את אופיה של המדינה היהודית.

הדגשתי, בין השאר, שאילו היו כאן שמונה מיליון יהודים, היו פני כל הדברים במדינה שונים: היינו רוב כבר־יכול לנהוג בכבוד ובצדק גם במיעוט הערבי הגדול ביותר, שוטרון ובעזה, מבלי לפגוע באופיה היהודי של המדינה.

האמנם נשקפת סכנה ריאל־פוליטית מהשוואה כזו? אני מוכן להניח שעלול מישהו, היכן שהוא ובתי שהוא להשתמש בה – אם כי מעולם היא לא הצגה כגישה או תוכנית פוליטית – אך אין לי ספק בשני דברים:

האחד: ויכוח פנימי כזה עם יהדות הגולה על קדימות בציונות לא יגרום אי פעם למלחמה בינינו לבין סכנינו כפי שעשו סיסמאות קיצוניות כגון „אף שעל": „מוטב שארם־א־שייך בלי שלום": „גם מקורות הליטאני הם שלנו": „אין ישות פלשתינאית": „נמתין לשלפוך", „סטאטוס קוו", „אף קטיושה בקריית־שמונה".

השני: סיסמאות אלה לא רק יצרו מצב המזמין למלחמה, אלא הביאו בסופה לוויתורים מפליגים – שכפי הידוע אני לא הסכמתי לחלק חשוב מהם ואף הבעתי אי הסכמתי זאת.

לכן הנוק העלול להיגרם אפסי וכן גם התנודה הפוליטית הזיצנית. היחידים העלולים להתרגש ולנטות לגרום לי, אישית, נוק, הם הקיצונים בישראל, ומולם התמודדתי בעבר ואמשיך לעשות כך בעתיד.

אשר לעמדתי לגבי ירושלים – ניסחתי אותה בבירור כיום ירושלים האחרון (אגב חדשיים אחרי השיחה באוסטרליה) – ברברי אל עשרת אלפים צנחנים ומשפחותיהם, ובהסכירי מרוע לא רק שיחדרו הצנחנים אל ירושלים אלא מדוע נכנסנו גם נישאר בה:

שידעו להסתער על כתים שידעו לשמור על משכיבם הערבים.
שידעו לכבוש רבעים ולספק לישוביהם מזון ומים.
שידעו לסדר רחובות ולשטור על רכושם משוד וביזה.
שעלו אל הר־הבית והכותל המערבי עם ירושלים של זהב ושרו על הר הצופים את ירושלים של ברזל ואש ושכול:
שבמלוא שמחתם לשחרור הכותל התפללו בו „תחנון" ולא רק „הלל":
שידעו לצחוק עם קול תרועת השופר ולהמות בקול חרישי את שמות חבריהם שנפלה.
שחוש במשק כנפי הדיסטרה הרוחרת קדימה אך לא שכחו לשניה את הכאב האנושי הנשאר מאחור:
שאיבדו את מיטב חבריהם בקרב של יומיים אך ממשיכים לטפל במשפחותיהם במשך עשרים שנה:
שהריסו עינים לא מאמינות אל הדגל הלאומי על הר־הבית ועל הכותל המערבי – השפילו עינים אל המעלות הנמוכים הבתים המבוצרים – ואמרו לעצמם בתמיהה: כל זאת עשינו אנחנו.
שעליהו לירושלים כלחמים: התקבלנו על ידי תושביה כמגיעים: החזרנו אותה לעם פמשחרדים אוהבים.
ירושלים היא שלכם – לנצח!

זו אכזנתי העמוקה ולכן אפעל גם בעתיד: שירושלים תהיה עיר של שלום, שוויון, כבוד הדדי ודיקיים פוליטי, כאשר הרוב הגדול של אוכלוסייתה יהודית. כי רק בתנאים אלה תוכל אמנם ירושלים להישאר בירת ישראל השלמה, המאוחדת והיסטורית.

הוועדה שהלכה לאיבוד

מאת יוסי פביני

בימים אלה קיבלו חברי מרכז מפלגת העבודה מכתב חתום בידי מזכ"ל המפלגה עזי ברעם, המביא לידיעתם את שמות ראשי ועדות לשכת המפלגה וקורא לחברי המרכז להגיש מועמדותם לחברות בוועדות.

רשימת הוועדות מרשימה – עשרים ושתיים ועדות, שתחומי עניינן מקיפים את חיינו המוריים, הכלכליים, החברתיים והמפלגתיים. עשרים ושניים תחומים, שמן הדין שמפלגת העבודה תחזה בהם דעתה ותסביע עליהם חותמה על־פי תפיסתה הרעיונית.

הפעלתן של הוועדות תהיה המבחן האמיתי לתהליך הדמוקרטיזציה במפלגה, כלומר, להעמקת מעורבותם של חברים מן השורה בתהליך קבלת ההחלטות ובמעקב אחר הגשמתן. אם תשכיל הנהגת המפלגה לתת עדיפות מרבית לעמדות ולכיוונים שייצאו מן הוועדות האלה, תהיה זו לה תעודת כבוד. כיצון הוועדות האלה צריך איפוא להיעשות בהתחשבות במצבה המיוחד של מפלגת העבודה כיום. מחד גיסא, שוב אין זו מפלגה באופוזיציה אלא מפלגה בשלטון, ומוטלת עליה אחריות גם לתורוך שליחי המפלגה בוועדות העשיה והשלטון. מאידך גיסא, המפלגה היא רק בבחינת שותפה לשלטון, הנושאת עיניה לשלטון. אנשי הוועדות מן הראוי שיביאו בחשבון, שהמלצותיהם ורעיונותיהם עשויים לקבוע לכאן או לכאן בתהליך ההכרעה הממשמש ובא – יום הקלפי.

על הקצה הזה מן הראוי לבחון את רשימת ועדות הלשכה. יותר משיש מה להעיד על מה שהיא מכילה, יש מה להעיד על מה שאינה מכילה. ועדה אחת הלכה לאיבוד – וכבראה לא במקרה. משום־מה זו דווקא הוועדה העוסקת בנושא „דת ומדינה". כתבר פעיל, דתי, במפלגה אינני תמה על כך. זה יותר משמונה שנים לא נערך כל דיון־בפורום רשמי של מפלגת העבודה על עמדתה בשאלות דת ומדינה. אמת, לקראת מערכת הבחירות האחרונות ולקראת עידית מפלגת העבודה הוקמו צוותי חשיבה בנושא דת ומדינה, אף התקיימו בהם דיונים מרתקים בהשתתפות ערה של רבים ומכובדים. אמת, לקראת כמה עמדה ברורה בנושא זה מיונית למפלגה, אבל בשנים האחרונות הועלה הנושא שלוש פעמים על סדר יומו של מרכז המפלגה וכל פעם נדחה בשל נושאים „בוערים".

הנוסח של הצעות ההחלטה של ועידת מפלגת העבודה שהנה ברגע האחרון מסעמים פוליטיים (לא אידיאולוגיים). בוועידה עצמה נדחה הדיון – ואין יודע למתי. בלשכת המפלגה אין כל נציגות לחברים דתיים הרבים במפלגה.

לאחרונה בהייתה הקרמת הבחירות למטרה מקודשת במפלגת העבודה – מטרה המקודשת אמצעים רבים. משנה כשרות מצאו מנהיגי המפלגה ממגעיהם עם ראשי מפלגות דתיות, המנהיגים מפלגות דתיות ודתיות אנטי־ציוניות, ועם ח"כ דתי יחיד, שלא רק הצדדות אלא חיי מעשה ומשפט שלו מלמדים בעליל, שמבחינתו „מוסר ופוליטיקה לא הולכים יחד". חברים דתיים במרכז המפלגה פנו בכתב אל מזכ"ל המפלגה והתריעו חריפות נגד היסחפות זו של „בכל מחיר". הנחת היסוד של החברים היא, שאולי מהלכים אלו יבטיחו קיום בחירות קרובות, אך את הבטחון בזן דואי לא יבטיחו. אך גם אם תנצח מפלגת העבודה בבחירות הקרובות, חובותיה והתחייבויותיה למפלגות הדתיות החרדיות ייכבדו לה – והתשלום יהיה כבד. בלי ספק יתבטא הדבר במחיר הפוליטי, אך בעיקר בנזק שייגרם לדמותה הערבותית־יהודית של מדינת ישראל.

על הערעתם נעבו החברים הדתיים בכתב. מזכ"ל המפלגה טען נגדם בתשובתו, כי זו „חוצפה וכסילות לטעון כן, שהרי באורח התייחסות זה לא תוכל מפלגת העבודה לנהל מו"מ הוגן עם שום גוף פוליטי, ולא יימצאו אנשים בתוכה שירצו כך לעשות".

כל המתבונן בחברה הישראלית ובמפעל הציוני יודע, כי שאלת היחסים שבין דת ומדינה ובין דתיים ושאינם דתיים היא אחת משאלות־המפתח של קיומנו. במפלגת העבודה נקבעה „הדפאקטו" דרך התייחסות לסוגיה זו – שלא קיבלה כל אישור של פורום מחייב ומתאים. זו התייחסות הרסנית וחסרת אחריות. לטיפול הפרגמאטי בנושא עדכי מרכזי יש מחיר גבוה ביותר ואותו, בעל־כורחה, תשלם מפלגת העבודה. ועדת לשכה בנושא דת ומדינה לא הלכה לאיבוד – היא פשוט לא היתה שם. חבל.

הקצנה בנוער: הדקה ה־90

מאת אודי גורדון

מימצאי סקר שנערך באחרונה מצידים תמונה מדהימה: 40% מבני הנוער בארץ תומכים בארגוני טרור, בפעולות נקמה ובליקוית החוק לידיים; 10% מהנשאלים הצעירים בסקר תומכים בכהנא; 30% נוספים הצהירו כי יש להם נטיה ברורה לעמדות הכהניזם. מערכת החינוך, המערכת הפוליטית, הורים וכל איש מישראל שאינו נגוע בגזענות חייבים לשאול את עצמם היכן נכשלו, אם בתוכנו, תחת אפנו ממש, צמח לנו פרי בארשים כזה.

במצב הזה, חינוך לדמוקראטיה בבתי־הספר הוא בגדר נסיון לכבות את האש יותר מאשר נסיון למנוע אותה. זה מקרה של קוצר־ראות מוחלט, כמו בימיה הראשונים של מגפת הסמים בבתי־הספר. הורים ומורים נרהמים התבוננו אל, בסערה הבלתי משכבשת, כי לא העלו על הדעת שצבריהם החמודים והעוקצניים יתבשמו מניחוח חשיש. כך גם בעניין הגזענות. מי האמין – תוהים מתבכים הורים – שבין בני הנוער היפים והתוסס הללו, עתיד האומה ועטרת ראשינו, גוברת הגטיה לכהנא ולעדתו.

לא זו בלבד שהחינוך לדמוקראטיה בבתי־הספר נותר בשוליים, משתרך בעיפות מאחורי שיעורי המאתמטיקה, הבסיסית, הגיאוגרפיה, האמנות והכישול, אלא שהוא מקנה את הטכניקה של הדמוקראטיה יותר מאשר את ערכיה. ליטרז בבתי־הספר על שיטות בחירות שונות, על הפרדת רשויות ועל מבני מפלגות והתאגדויות פוליטיות למיניהן. פחות זמן הקדישו למושגי היסוד הדמוקראטיים: שוויון, סובלנות, חירות הבטוי ושלטון החוק.

יהיה זה כמובן משגה חמור לתלות את קולר קיצוניות הנוער במערכת החינוך בלבד. זו, כידוע, אינה פועלת בחלל ריק. יותר מאי־פעם חשוף כיום הנוער להשפעות מחוץ לבית־הספר. המערכת הפוליטית – בעיקר מן הימין ומן השמאל הקיצוני – פולטת ללא הרף מסרים שמשמעותם ביזוי וחלולו של ערכי הדמוקראטיה הבסיסיים ביותר.

בני גיל ההתבגרות נוחים מטבעם לקלוט פתרונות פשטניים, מהירים, חדים וקולניים של שלטון הכוח. הם מעדיפים אותם על־פני תהליכים ארוכים של שלטון החוק, שבגזרת מקנו מערכת משפטית המוחצת לאט. המנהלת מסוג: „אם הצבא לא ישליט סדר, אנחנו נעשה זאת"; „דם ורכוש יחדיו לא יהיה הפקר, אנחנו נגקום" – נשמעות לנוער גבריות ואמיצות יותר מאשר פליליות ומטורפות. ההכרזה: „ערבים מבינים רק את שפת הכוח" עלולה להישמע הגיונית ומעשית, לא אזרחית וחורשת רע. ברומה לכך הצהרה מסוג „אני מצפצף על החוק האוסר מפגשים עם אנשי אש"ף; יש דברים החשובים יותר מן החוק", שנשמעה באחרונה מפי אישים מן השמאל; הצהרה כזו נותנת לכאורה הכשר לכל אזרח צעיר לצפצף על החוק בראות עיניו ולמצוא צידוק סוב לעשות זאת. דוגמא מאלה הימים, מפי נער בן 17: „אני מצפצף על החוק המתיר לערבים לבוא לתופי הים. הם פוגעים בכבודן של הבחורות שלנו".

אין תרופת־פלא לעקור מן השורש את תופעת ההקצנה אצל הנוער. השלב הראשון צריך להיות בלימתה. ברגע שהקצנה תיהפך לאופנה – יקטנו מאד הסיכויים להרחיק את הנוער מגבול הנקליות. הדרך השנייה להילחם בגזענות היא לטפח בנוער, בפעילות נמלים ממושכת, את עקרונות הדמוקראטיה עלידי העלאת הנושא לדרגת מקצוע בכורה, כמאתמטיקה או כלימודי אנגלית. במאמץ משותף של מחנכים, פוליטיקאים שאינם נסחפים אחרי תת־תרבות החוצות והורים מודאגים באמת, המשלימים את מלאכת החינוך, ניתן יהיה לעצב אישיות דמוקראטית, המאגיסטית, יהודית וציונית.

אם לא נירתם למלאכה הזאת, אנו עשויים להיות „מופתעים" כאשר יתברר, כבר במערכת הבחירות הקרובה, שחלק גדול מן הדור הצעיר נטה לקיצונים הבלתי־שפויים. סימנים מראיגים רבים מצביעים כי כבר הפסדנו זמן יקר במלחמה נגד כהנא ועדתו. אל תעלה בדעת איש המחשבה הנואלת, כי „אצלנו זה לא יכול לקרות". זה יכול לקרות, ואם לא נציב סכר בזמן – זה אמנם יקרה.

פתרון אחר

מאת אביגדור פרי

בזירה הפנימית בישראל נוצר שוויון בין הכוחות הפוליטיים הגדולים. שחלון זה, העלול להימשך עוד שנים הרבה, מונע קבלת החלטות מרחיקות־לכת וכובלי בהכרח לקפאון מדיני. אבל, כידוע, אין דבר בחיים המתמיד במצבו לעולם ועד. במוקדם או במאוחר יתרחש משהו, אם בצורה דרמאטית ואם כתהליך שיוביל להכרעה.

הסכנה שבקפאון דוחפת להעלאת מחשבות בכיוון פתרונות־ביניים, כפי שמציע למשל אלוף (מיל') שלמה גזית: למסד מצב זה של האין־החלטה ולתת לחיים להבשיל החלטה „טבעית" משלהם, אם בכלל (קוריאה, גרמניה וקפריסין הן דוגמאות למצבי־ביניים מתמשכים של חלוקה). אבל, להערכתי, הכוחות הפועלים אצלנו חזקים והזירה חלשה מכדי שפתרון־ביניים שכזה יוכל להתקיים לאורך־זמן: במוקדם או במאוחר שוב תוצת האש. רק תהליכים אקטיביים שכרוכה בהם פעילות כלכלית – כזאת שבכוחה לאזן אינטרסים נוגדים – עשויים להעלות פתרון כלשהו וליצור בשטח עובדות מוצקות, באופן ש„כל הצדדים" המעורבים יצאו נשכרים ורק גל של טירוף יהיה בו כדי לקעקע את המציאות שהתהוותה.

התפתרון ההגיוני ביותר הוא, לכן, בגיבוש מודל פוליטי לשטחים שמעבר לקו־הירוק שונה מכל שהיה עד כה, כיוון שכל פתרון מן המוכרים יצר נקודות היכוך חזקות מכדי שיוכל להתממש ולהתגשם. הפתרון המוצע על־ידי הוא ביגאום של השטחים – „המשוחררים" או „הכבושים" – כולל ירושלים המזרחית. בפועל מדובר בכינון מסגרת שלטונית פוליטית שתכלול נציגים פלשתינאים, נציגים של הישוב היהודי ביו"ש ונציגים של החברות הקבועות במועצת הבטחון. לצידה תקום מסגרת שלטונית דתית שתייצג את שלוש הדתות. מתבנית זאת תאפשר קיום לישות הזאת בלי שתיהפך למדינה פלשתינאית כחשש של יהודים ותקוותם של פלשתינאים, ובלי שתתופח סופית למדינת־ישראל כחשש של פלשתינאים ותקוותם של יהודים.

ישות „בין־לאומית" חדשה כזאת תזכה בעידוד ובטיפוח הניתנים ל„בן מאומץ", מבחינת הפיתוח הכלכלי. עידוד נכון עשוי להפוך אותה למרכז בנקאות של המזרח התיכון כמו שהיתה לבנון בזמנה וכן לנקודת הקשר והתיווך בין מדינות־ערב לבין ישראל (פרנסתם של המתווכים מובטחת). ישות זו תאפשר, למשל, למדינות־ערב לנצל את היתרונות שיש לישראל בשוק המשותף ובהסכם הסחר החופשי עם ארה"ב כתחנת־ביניים.

לגבי הפתרון הדמוגראפי, אני מציע שייקבע מראש מספר האוכלוסים שיתאר להם להשתקע בתחומי הישות החדשה והוא יחולק בין יהודים אזרחי ישראל, פלשתינאים אזרחי ישראל ופלשתינאים שאינם אזרחי ישראל, באזורים מוגדרים פחות או יותר. לישות זו תהיה נציגות מדינית משלה והיא תהיה תלויה בישראל ובירדן. הבטחון הפנימי יהיה בסמכות ישראל למשך 25 שנה ולאחר מכן בסמכות משותפת ישראלית־ירדנית.

מובן שסיכוייה של ישות זו להתקיים ולפרוח היו רבים יותר, ככל שיהיה כינונה חלק מתכנית כלכלית נרחבת יותר למזרח התיכון, כמו „תכנית מרשל החדשה" שתביא לקידומם של פרוייקטים אזוריים נרחבים וליצירת אינטרסים כלכליים משותפים שיהיה בהם לחולל תמורה פוליטית באזורנו. להערכתי, זהו הפתרון האופטימלי האפשרי לטכח מאבק הכוחות והתפיסות בארץ ובאיזור והוא המשך הגיוני להסכם קמפ־דייוויד, לדעיון האוטונומיה ולתפיסת „אדמת החיים" של פרס ורבין.

הלוח הכללי

ריחוף לאוכיה
● בבר־כוכבא בקריית־ספר, 4+, חדר פלוריות, בפוארות. 03-492216 03-5370[illegible] (6729)
● באמריקאל 4+ כ"א, וכיה ומרפה שקיבה. 02-231752 בבוקר (420)

ביקוש דירות
● המחפש לכות דירת חדר ומרבה בסביבת צפון ת"א 03-221451 03-5050236 (2806)

עסקים
אולמות
● בראשל"צ שלמות לכבישה מרוכזת. שלמן בחל כ-120 כ"ד 03-997982 (2806)

מכוניות
● פורשה 1981,1600 אוטומטית +מוגן +דיגיטל +מסב, מפורה מבחינה 03-766663 03-488424 הקדם בבוקר (2769)
● מרצדס מפאר 600 ר' 1982 מנוהל 03-226652 (2772)
● מרצדס 1500 לכבה בחברה 1983 כיבוי מנוע 03-226652 (2772)

רוצים לקנות
● קנה צוד לכסוחות ולסכמרים מרד לים 03-831494 03-814584 הקדם בבוקר (2774)

הצעות עבודה
● בעל דיגן בבכירות לכמוכן לבמרר כיה מבוגן 03-375673 (2779)
● לחברה קטלנית בשמת-תקנה דרוש שר מכירה לשעות הבוקר 03-906191 (2780)

מקרים
● "גבר קנה מכרים בחיפוש תיריאן +הכלות ותיקונים 705201 בעיר 794421 (2777)
● "הרוס-מכרים" כרטיס-כן ומחלקן מכבע +אנגלנו יום יום חל' +מכפה הרוח -"הרוסים שים -כמרים שחור לי לוח שמות לקמכבע" +18+ ומלוכים בדיוני ר"ש אמרכל כל המרים כלי לים מרקמים אחנות שמחיים -הנר מעריים אדן 4+4 רלוחות +448 ש"ח אדן 5+5 רלוחות +580 ש"ח אדן 6+6 רלוחות 680 ש"ח. מלוכים 1', 2', 3' -כ-800 ש"ח בחדלי מיטני -1000 ש"ח, מפאים -1800. מיתיגים "מר ד"נדס"- מטנ-מרמטנים -280. חדרי שינה מכסים נמרי חדרים, חדרי נר שלו, מטנים חיטות אר כלו. מיטבנות לקטות ומכסמים -חדרים שב -הבראים לקטות מכסים. חנות-המכסלי מיקח המכסמים מטנה רמני -מרכז-כן -הרמל 75 בבנין "אמאיר" מיקח המכסמים מטנה רמני 03-724437 20.00-09.00 ובמרצ"ש 19.00-08.00 בטמקל הדרים- בחלון. אמור הלקטיה אחר מכיבה ליד "לילי" חמר עם המלי 6 ולידי "מאיר" מי-בית-אמר. מקמ "לבחרה" מטנה רמני מ-8.00 -19.00 -08.00 בבמרה מ בנים מיטב 03-801585 03-889319 26.6.87 הלו מכרים. המרוכר לקיל הנה המכמר. (2745)

הלוואות
● הלוואות לשכירים עד 2000 דולר תל-אביב 03-622042 03-623278-9 דחנה 04-535795 (2778)

ריפוי והרזיה
● -15. בכל מרליק המקל מיטבמיות בריטנמן 184 עד המנהר 03-226142
● תיכנו בחוש-רק מקטיות מבעקמת לכמר. ולחיי לבית הלקוח. מלון 03-586181 +ירדשת מכרסיות (2618)
● בכל מכלאבות מקטיות בריטנמן 94 עד המנהר 03-226851 (2615)
● מבקש -10. בחה מרפא מקרי בנות מקיחות רשמיות עד המנהר בן-יהודה 76, 03-232965 (2614)
● בחה מרפא -15. על המחמה בחוד תבחר 03-283683 (2583)
● מבקש -15. ש"ח בבר מטרחיות ירמלים 5, 03-244459 (2583)
● -20. ש"ח הוכרעות מחלבות "בי מיטרן ובהלמל בבר מחמה בר המנהר 03-7515001 (2581)
● מבקש -15. בבר מכרים בחה מרפא אבבבר 35, 03-824086 (2829)
● רוצה לרבים בכסיטים בחא לשר בן-מרים 28 עד המנהר (2582)
● מרפא בבר מטרחיות ירמלים 5, 03-244459 (2583)
● -20. ש"ח הוכרעות מחלבות "בי מיטרן ובהלמל בבר מחמה בר המנהר 03-7515001 (2581)
● מבקש -15. בבר מכרים בחה מרפא אבבבר 35, 03-824086 (2829)
● רוצה לרבים בכסיטים בחא לשר בן-מרים 28 עד המנהר (2582)
● מרפא בבר מטרחיות ירמלים 5, 03-244459 (2583)
● -20. ש"ח הוכרעות מחלבות "בי מיטרן ובהלמל בבר מחמה בר המנהר 03-7515001 (2581)
● מבקש -15. בבר מכרים בחה מרפא אבבבר 35, 03-824086 (2829)
● רוצה לרבים בכסיטים בחא לשר בן-מרים 28 עד המנהר (2582)
● מרפא בבר מטרחיות ירמלים 5, 03-244459 (2583)
● -20. ש"ח הוכרעות מחלבות "בי מיטרן ובהלמל בבר מחמה בר המנהר 03-7515001 (2581)
● מבקש -15. בבר מכרים בחה מרפא אבבבר 35, 03-824086 (2829)
● רוצה לרבים בכסיטים בחא לשר בן-מרים 28 עד המנהר (2582)
● מרפא בבר מטרחיות ירמלים 5, 03-244459 (2583)
● -20. ש"ח הוכרעות מחלבות "בי מיטרן ובהלמל בבר מחמה בר המנהר 03-7515001 (2581)
● מבקש -15. בבר מכרים בחה מרפא אבבבר 35, 03-824086 (2829)
● רוצה לרבים בכסיטים בחא לשר בן-מרים 28 עד המנהר (2582)

אם הסטודנטים יצאו לרחובות

גם תיכוניים יכולים

מאת שלמה צדקיהו

מעבר לשאלה מה יהיה בסופו של גובה שכר הלימוד, מאבקם של הסטודנטים העיד על כוחם. התיאום בין תלמידי כל האוניברסיטאות היה הדוק, הם הצליחו להחדיר את עניינם לתודעת הציבור ולהעסיק בו את המפלגות, את חברי־הכנסת ואת שרי הממשלה. ימים רבים לא ירד הנושא מעל דפי העיתונים, והם עצמם אף זכו לאהדה ציבורית. את מאבקם אירגנו היטב – אינטרמציה הגיעה לתקשורת, אוטובוסים ניצבו מוכנים להסיע מפגינים, וימי ההפגנות תוכננו כך שמירב הסטודנטים יגיעו להפגנות.

הוכח שהסטודנטים יודעים לנהל מאבק ציבורי ולהבקיע לתודעת הציבור. סיכת הצלחתם נעוצה אולי במיומנות הארגונית של ראשי הסטודנטים ואולי באווירה הדשה השוררת בארץ. האווירה נתפש כיום כגורם בעל זכויות ולא כאוביקט שהשלטון יכול לעשות בו בכל העולה על רוחו.

אין לבטל גם את הלקח שלמדו הסטודנטים הישראלים מעמיתיהם בספרד ובצרפת. הארדעים שם הוכיחו כי ממשלות אינן יכולות לעמוד מול מאבקם של סטודנטים על עניינים סטודנטיאליים.

האמון במוסדות ההשכלה הגבוהה ובהנהלותיהם התערער בשנים האחרונות. ציבור הסטודנטים מתייחס אליהם בביקורתיות רבה, מה גם שהמשבר הכספי של האוניברסיטאות הוא לא במעט פרי הניהול הכושל. אירועי השבועות האחרונים הגבירו גם את אי־האמון במשרדי הממשלה המטפלים בענייני ההשכלה הגבוהה. כיוון שהסטודנט הישראלי פתוח לנעשה בעולם יותר משהיה בעבר וגם ביקורתי יותר מבעבר, בשלו התנאים ליציאתו לרחוב.

במדינות השונות תלמידי בתי־הספר העל־יסודיים הולכים שכם אחד עם הסטודנטים. כך היה בסוף שנות השבעים באירופה ובארה"ב וכך היה לאחרונה בצרפת ובספרד. בישראל תלמיד תיכון יוצא רק להפגנות־מטעם, אולם הפעם הצטרפו להפגנות של הסטודנטים קבוצות קטנות של תלמידי תיכון. אולי גם אצלנו נפרץ איזה פתח בכיוון הזה, ותלמידי תיכון מתחילים להיות מודעים לכוחם. אפשר שגם אצלנו, כמו בארצות אחרות, נחזה בעתיד בשיתוף פעולה בין מפגינים סטודנטים למפגינים תיכוניסטים. „לוכותה" של מערכת החינוך „יאמר", שהיא מספקת סיבות טובות ליציאה למאבק.

אישי חינוך שאלו לא אחת, אם תוכי להוציא תלמידי תיכון לרחובות. לכותב שורות אלה נראה, שהדבר לא רק זוכי אלא גם חינוכי.

ראוי להביא לעניין זה תקדימים מארצות אחרות. השאלה עלתה בכל עוזה בעיצומה של מלחמת ויטנאם, כאשר בתי־ספר בארה"ב אסרו על תלמידיהם לארגן הפגנות פוליטיות או להשתתף בהן. לאחר שהנושא הגיע אל בית־המשפט נקבע, כי יש לדרשות לתלמידים כל מה שמרשים למבוגרים, בזיותם אזרחים בחברה דמוקרטית. השופט הדגיש כי „הקונסטיטוציה אינה נעצרת בשערי בית־הספר" והוסיף, כי לבתי־ספר יש אפילו אחריות מיוחדת בהגנה על זכויותיהם האזרחיות של התלמידים, כי בית־הספר הוא הסדנה שהם לומדים בה תהליכים של מעורבות פוליטית.

הגישה הזאת עדיין אינה מקובלת על אנשי חינוך רבים, אבל לנוכח מציאות משתנה יתכן שגם הגישה הקיימת תשתנה.

(בהתב הוא ראש המטה לדמוקרטיה בבית ב"ל)

תחרות קט־רגל בין נבחרת תלמידי והיכון בראשל"צ לנבחרת בכירי מועצת העירייה במסגרת יום הנוער השנתי שבו מתחלפים אלה עם אלה בתפקידים

תושיה ושברה

מי אמר שהמורים שמרנים? „מורה" נתפש כמלה נרדפת לשמרנות, לא תמיד בצדק. מנהל בית־הספר תלפיות מזרח בירושלים, מוסי ברעם, ניסה, באמת ניסה, להתמודד בצורה מקורית עם מכת הקיצוץ בשעות ההוראה שנתנה על בית־ספרו. הרעיון פשוט: במקום שעת הוראה של ארבעים וחמש דקות, ילמדו המורים שלושים דקות בלבד וכך במקום כל שתי שעות הוראה יהיו לו שלוש שעות הוראה. בזמן שייחסך יהיה אפשר עם הצוות הקיים לגזון את הלימודים. יותר שעות התעמלות, מלאכה, יותר אנגלית יותר מתימטיקה ואם נחרץ גם שיעורי עזר בהכנת שיעורים.

הרעיון נראה גם בר־ביצוע, ביחוד לאור עשרות מחקרים המוכיחים שזמן הקשב של ילדים אינו עולה על עשר דקות לשיעור.

חזון לחור ומציאות לחור. כשבא ברעם למכש את הרעיון התעוררו עשרות קשיים שגרמו לבסוף את זניחת תכנית היעול שלו.

מכשול אחד היו המורים. בכל שיעור יש מירווח של כמה דקות טובות בין הכניסה לכיתה ובין התחלת השיעור. בשיטת ברעם נאלצו המורים לוותר עליו. צריך היה לכוון, למקד, לגשת ישר לעניין בלי עיכובים, וזה לא התאים לחלק גדול מהצוות.

מכשול נוסף היו התלמידים. יותר שעות הוראה פירושו המעט היה ילקוסים מלאים ספרים ומחברות והמון שיעורי בית שהלחיצו את התלמידים והעלו את מספר התלונות שלהוריהם.

הסתדרות המורים הירושלמית צפתה במתרחש בבית־הספר ולא התערבה, אבל בציניה מסרו, שאם הניסוי היה נהפך לשיטה, קרוב לוודאי שלא היו מסכימים להרעה מרחיקת־לכת כל־כך בתנאי עבודת המורה.

על הניסוי דווח בעיתון הסתדרות המורים בירושלים "מידעתון" ונאמר שהוא הוכחה לכך שהמורה אינו שמרן.

מחינוך דל לבערות – להיגררות ימינה

מאת יעל פישביץ

„לכל אחד יש כלב כהנא קטן. ככל שאתה יותר משכיל הכהנא שכך קטן, ככל שאתה פחות משכיל הוא גדל. מאחורי הצעדים של הממשלה נגד החינוך, כך אני מרגיש, עומדות כוונות סמויות להשאיר אזרחים בבערותם ולהנחילם אל הימין הקיצוני". כך מפרש מזכ"ל הסתדרות המורים, יצחק וָלבר, את הורדול במשאבים הלאומיים המוקדשים לחינוך, בממשלות שהוביל הליכוד ובממשלת האחדות הלאומית.

בחודש האחרון הכריז המורים על שורה של צעדי מחאה נגד קיצוץ תקציב החינוך. לא רק מפני ש־5600 מורים קיבלו מכתבי פיטורין, אלא בגלל הידרדרות מערכת החינוך. מספר שעות ההוראה שמקצים כיום לתלמידים קטן משהיה לפני עשור שנים, ואילו הכיתות גדולות יותר. „מה כבר אפשר לתת לתלמידים במצב כזה: אם אתה יכול ללמד רק ארבע שעות ביום, בכיתה של 40 ילד, יהיו באלה שיישארו בחוחית הסולם עוד לפני שהתחילו. לילדים מאזורי מצוקה אין סיכוי במערכת כזאת. ואינני מדבר רק על כיתות גן צפופות, כמו אלה הקיימות כיום באזורי מצוקה בבאר־שבע, אלא גם על כיתות תיכון צפופות. בכיתות כאלה אין לחלשים בתלמידים סיכוי להגיע לתעודת־בגרות", טוען וָלבר. להערכתו, אם המגמה הזאת תימשך יקומו בשנות התשעים פנתרים חדשים, שלעומתם ייראו פנתרי שנות השישים כתתולים. „בשנות התשעים הבעיה המעמדית תתחבר אל הבעיה העדתית ושתיהן יפוצצו את המבנה החברתי בישראל", אומר וָלבר.

וָלבר אינו מתרשם מהגל החדש של מעורבות הורים בבתי־הספר, הורים המוכנים להשקיע זמן וכסף רב בהשלמת מה שמערכת החינוך הולכת ומחסרת. „בשלוני וכדרחים הורים לא יוכלו לקנות שרותים בכוחות עצמם. אני מתרשם מקרים מבלבלים. המקבלים להשקיע כסף בקניית שירותי חינוך לילדיהם כדי להחזיק אותם יותר שעות מחוץ לבית. הילדים אינם מעניינים אותם. זה רוח של הורים קאריירסטים, שהחינוך לא איכפת להם באמת. הם רואים לעצמם ולעצמם בלבד. הם מתפקרים כאילו המוח לא חשוב, כאילו התיכון אינו קיים. לו מערכת החינוך היתה מעניינת אותם באמת, הם היו מוציאים לפחות עשרות־אלפים איש להפגנה מול בניין הכנסת. העובדה, שאינם מסוגלים להתארגן, מעידה על נישתם. הייתי מוכן שכל השביתות ייפסקו, אילו היו ההורים מתחילים להפגין. חוץ מאתנו, המורים, לא איכפת לאיש ואיש אינו נאבק. הפגיעה בחינוך היא בלתי־נסבלת: ההוראה נהפכה למקצוע יותר מתוסכל משהיתה אי־פעם. אינני מבקש הרבה. כל מה שאני רוצה הוא שהכיתות יהיו יותר קטנות ושהילדים יקבלו יותר שעות". ככל שמספר המורים יותר גדול כך קטנה הצפיפות בכיתות וגדל מספר שעות ההוראה.

האם המנהלים יקבלו?

הרעיון הוא של מנכ"ל משרד החינוך, ד"ר שמשון שושני. מנהלים, חברי רשויות לפסנ מורים. על דעת עצמם – מציע שושני – ולא כמו שמקובל היום, שמעמדת המנהלים היא מדי־הפיקות. וָלבר מתנגד־לכך, כי יש כאן פתח לפרוטקציוניזם. „בית־ספר הוא סיר לחץ גדול של יחסי־אנוש. אם תועבר סמכות הפיטורין למנהל, הוא עלול להשאיר בחבר המורים רק את חביביו. שיפוטו את איכות ההוראה של המורים לא יהיה נקי משיקולים אישיים. רוב המנהלים היחת הם מורים לשעבר, שלא קיבלו שום הכשרה לאבחון מורים על־פי קנה־מידה מקצועי. אני חושש יותר לגורל מורים מתקופת נסיון מאשר לגורל מורים ותיקים. מדובר פה בקביעת גורלות של בני־אדם". הסתדרות המורים לא תאפשר מימוש הרעיון החדש אלא אם כן תכשיר מערכת החינוך מנהלים לאבחן בדרך מקצועית מי מורה טוב ומי לא. בצד דרישה זו תועלה עוד דרישה לתת סמכות וָטו לידי"ר ועד המורים בכל בית־ספר.

רעיון אחר שרוחתה הסתדרות המורים הוא שצוות המורים יָמנה מתוכו, בדרך דמוקראטית, את בעלי התפקידים בבית־הספר. וָלבר מתנגד לדמוקראטיזציה של שיטת המינויים, בגלל המתח הרב שהיא עלולה להביא לחדר המורים. תכונות המועמדים יבוחנו בפרהסיה ותועלת לא תצמח מזה, לדעתו.

קיצוצים ושיבושים הם המלים השגורות ביותר פיהם במערכת החינוך. הציבור כבר עייף, וָלבר לא. „נשק השביתה הוא עדיין הדרך הטובה ביותר להעלות את הנושא לסדר היום הציבורי. הפגנות כבר אינן עושות רושם. לו היו ההורים יוצאים להפגין, יכולנו, המורים, להישאר בבית. כל עוד אין זה קורה אנחנו מוכרחים לשבות. שביתה היא מסר קיצוני ודרמטי. אין צורך להסביר הרבה, היא מובנת ומובן גם מה עומד מאחוריה. סימן שהצלחנו להעביר את המסר. מה תעשה אתו הממשלה אינני מוכן להסתכן בניחושים".

„לכל אחד כהנא קטן בלב"
מזכ"ל יצחק וָלבר

לרשום? לא לרשום?

לרשום את הילד לכיתה א' או להכותז תשובה על שאלה זו, המטרידה הורים לא מעטים, עשויה להימצא במחקר חדש שהכינה תמר טלטש, מתמחה לחינוך באוניברסיטת חיפה.

תמר טלטש בדקה את הישגיהם של ילדי כיתה א' באיזור חיפה ושאלה את מורותיהם כיצד הן מעריכות את רמת לימודיהם ואת השתלבותם הקבוצתית. התברר כי צעירי המחזור, ילידי אוקטובר־דצמבר, הצליחו פחות בקריאה ובחשבון ומעמדם החברתי בכיתה היה נמוך מזה של בוגרי המחזור ילידי יוני־אוגוסט. כן נמצא, כי מידת הצרדה של הבוגרים פחותה משל צעירי המחזור, הדימוי העצמי שלהם יותר גבוה, ההסתגלות הריגשית יותר טובה והשליטה העצמית רבה יותר.

הפערים שנמצאו בין שתי הקבוצות בכיתה א' היו כל־כך גדולים, עד שהמשרד סברה שיש לראות בצעירים קבוצה בפני עצמה ולטפל בהם בדרך ממוסדת, כדי להקל עליהם להיקלט במערכת החינוך.

„חסך" קופת חסכון לחינוך בע"מ – חיפה

תמצית מאזן ליום 31 במרץ 1987
מותאם להשפעת האינפלציה לפי מדד חודש מרץ 1987 (בלתי מבוקר)
(בשקלים חדשים שלמים)

	31 במרץ 1987 (בלתי מבוקר)	31 בדצמבר 1986 (מבוקר)
מאזנים ובקופה ובבנקים	76,599	136,919
השקעות	1,214	1,435
הלוואות לעיריות	41,602,083	40,779,801
בנינים וציוד – בניכוי פחת	124,261	105,612
נכסים אחרים	626	807
	41,804,783	41,024,574
פקדונות הציבור	31,907,667	31,243,763
התחייבויות אחרות	36,193	124,075
סך הכל התחייבויות	31,943,860	31,367,838
הון עצמי	9,860,923	9,656,736
	41,804,783	41,024,574

תמצית דו"ח רווח והפסד לרבעון שהסתיים ביום 31.3.87
מותאם להשפעת האינפלציה לפי מדד חודש מרץ 1987 (בלתי מבוקר)
(בשקלים חדשים שלמים)

	לשלושה חודשים שנסתיימו ביום 31 במרץ 1987
עודף נקי לתקופה	204,187

„חסך" קופת חסכון לחינוך בע"מ – חיפה

דו"ח על השינויים בהון, קרנות ועודפים
לרבעון שנסתיים ביום 31 במרץ 1987
מותאם להשפעת האינפלציה לפי מדד חודש מרץ 1987 (בלתי מבוקר)
(בשקלים חדשים שלמים)

	לשלושה חודשים שנסתיימו ביום 31 במרץ 1987
קרנות ועודפים	
הון עצמי לתחילת התקופה	9,656,736
עודף נקי בתקופה	204,187
יתרה לסוף התקופה	9,860,923

הדו"חות הכספיים הרבעוניים נערכו לפי אותם כללי חשבונאות לפיהם נערך הדו"ח הכספי השנתי המבוקר האחרון.

(–) פ. הדי, מנהל עסקים | (–) ח. ינקולוביץ, יו"ר | (–) ע. שטיינברג, מנהל

בנק ישראל

חדש

הודעה על הוצאת מלווה קצר מועד

ביום 1.7.1987 תונפקנה סדרות מילווה קצר מועד לפי הפירוט הבא: –

מספר הסדרה	כמות מוצעת במליוני שקלים חדשים שווי נקוב	מועד הפדיון	ימים לפדיון
0757 א'	10	29.7.87	28
0847 ב'	40	26.8.87	56
0947 ג'	50	23.9.87	84

בקשות לרכישה של הסדרות תוגשנה באמצעות הבנקים וחברי הבורסה לניירות ערך, במחירים שיהיו נמוכים משווין הנקוב. יום המכירה הראשון בבורסה לניירות ערך יהיה יום ג' 30.6.1987 (ערב יום ד', 1.7.1987).

ביום המכירה הראשון בבורסה ימכור בנק ישראל את מלוא הסכום המוצע או חלק ממנו כפי שייקבע על ידו.

הסדרות תסתרנה בבורסה לניירות ערך ביחידות של 100 שקל חדש שווי נקוב ותפרינה על ידי בנק ישראל בשווין הנקוב (100%), בתאריך הנקוב לעיל.

התנאים המחייבים לסדרות הנ"ל פורסמו בתקנות מילווה קצר מועד (סדרות מסוג א, ב' ו־ג') התשמ"ד 1984 – קובץ תקנות מספר 4615.

פרשים נוספים אצל הבנקים וחברי הבורסה לניירות ערך.

עשה את המיטב עמום
לנוכח אלה העושים
את הנכסיהם.

הון ערמה
לחיל!

מועצה אזורית עמק הירדן

מכרז מס' 3/87

המועצה האזורית עמק־הירדן מזמינה בזאת הצעות מקבלנים לבצוע מערכת מיזוג אויר בבית הגדל – בצמח, בשיטה הקונבנציונלית, או בשיטה משולבת עם אנרגיה חמה.

חומר למכרז אפשר לקבל במחלקה הטכנית של מועצה אזורית עמק־הירדן, בין השעות 8:00־13:00 תמורת סכום של 250 ש"ח, שלא יוחזר החל מיום 1.7.87.

על המציע לצרף להצעתו:

1. ערבות בנקאית ע"ס 5% מערך ההצעה למשך 60 יום לקיום ההצעה.
2. אישור על ניהול ספרים כחוק ורשום בעוסק מורשה לעניני מס ערך מוסף.
3. אישור על רשם קבלנים בסיווג המתאים.

את ההצעות יש לשים במעטפה סגורה בתיבת המכרזים שבערד מזכיר המועצה עד יום 17.7.87 בשעה 10:00 בבוקר.

פתיחת המכרז תעשה בו ביום בשעה 11:00.

סיור קבלנים יערך ביום 7.7.87 – נפגשים בשעה 9.00 בבוקר ברחבת מגרש החניה של המועצה – בצמח.

אין המועצה מתחייבת לקבל את ההצעה הזולה ביותר, או הצעה כל שהיא.

ביצוע הפרוייקט מותנה קבלת מימון מתאים.

זאב שדר
ראש המועצה

חוק התכנון והבניה, תשכ"ה – 1965
פרסום תכנון מקומי, סדרות הרכל
הודעה בדבר הפקדת שני תכניות מתאר מקומיות

נמסרת בזה הודעה, בהתאם לסעיף 89, לחוק התכנון והבניה, תשכ"ה – 1965, כי בכשרי הועדה המחוזית לתכנון ולבניה, מחוז חיפה, ובמשרדי הועדה המקומית לתכנון ולבניה מודרות הכרמל, הופקד שינוי תכניות מתאר מקומית הקראה „תכנית מס' מב/280 – תנאים להקמה מבנה אחד ודרמשפחתי במגרשים ממדי־מינ', המהווה שינוי לתכניות הבאות:

ג/555 – תכנית מתאר פתליה.
ג/771 א' – מגרים בגוש 10562 בפתליה.
ג/1029 (מב/20) – שינוי לתכנית ג/771 א' בפתליה.

השטחים הכלולים בשינוי התכניה:
גוש 10562 – חלקות 11־25, 44, 46, 48, 50, 52, 54, 56, 60, 66.
המקום: הרחבת לאחר מושבה א' בפתליה.

עיקרי התכניה:
קביעת מגרשים בהם תותר הקמת מבנה מגורים דרמשפחתי.
כל המשתנן בשינוי התכניה רשאי לעיין בו, ללא תשלום, בימים ובשעות שהמ־כל המשתנן בשינוי התכניה רשאי לעיין בו, ללא תשלום, בימים ובשעות שהמ־שרדים האמורים פתוחים לקהל.

כל מעוניין בקרקע, בבנין או בכל פרט תכנוני אחר, הרואה עצמו נפגע משינוי התכנית וכן כל הזכאי לבר על פי סעיף 100 לחוק, רשאי להגיש התנגדות לשינוי התכנית במשרדי הועדה המקומית לתכנון ולבניה מודרות הכרמל, תוך חודשים מיום פרסומה של הודעה זו ברשומות.

ההתנגדות תהיה מנומקת וחלוה בתצהיר המאמת את העובדות שעליהן היא מסתמכת.

התצהיר יינתן בפני עורך דין או אדם אחר שהוסמך לכך בחוק או על פיו.

משה גלזר
יושב ראש הועדה המחוזית
לתכנון ולבניה, מחוז חיפה

ג' בסיון התשמ"ז
31 במאי 1987

חוק התכנון והבניה תשכ"ה 1965
הודעה המקומית לתכנון
ובניה תל־אביב־יפו
הודעה לפי סעיף 149

לחוק התכנון והבניה תשכ"ה 1965 ודיון מודיעים בזאת כי הוגשה לוע־דה המקומית לתכנון ולבניה תל־אביב־יפו בקשה ליתן אישור לשי־נוי חדר מגורים למשרד למקצוע חופשי בקומת קרקע לתקופה של 10 שנים בחצר פרישמן 47 גוש 7113 חלקה 126, תיק בנין 047–4/96 בנ"ל שה מס' 662499.

בעל קרקע או בעלי המחזיק בהם שיש לו התנגדות לוזצאת היתר־אי־שור הנ"ל במקום זה רשאי להגיש לועדה המקומית לתכנון ובניה תל־אביב־יפו, שד' בן גוריון 68, את התנגדותו המנומקת ולציין כתובתו המדויקת וטלפון.

ההתנגדויות תתקבלנה במשך 14 יום מתאריך פרסום מודעה זו וחוד־שה לדיון בפני הועדה הנ"ל.

י. כהנוב
מנהל הועדה
יו"ר הועדה המקומית
לתכנון ולבניה תל־אביב־יפו

הודעה משנה לתכנון ולבניה – חולון
ת.ב. 2602

הודעה על פי סעיף 149 (1)
לחוק התכנון והבניה תשכ"ה – 1965

ניתנת בזה הודעה שהוגשה לועדה בקשה להיתר בניה על חלקה 6263 בגוש 6740 רח' גורדון מס' 17 חולון הכוללת מתן חלקה באחוזי בניה 65־ מסמח הכנרס 6/942 כ"ד בשתי הקומות

החלקה הנ"ל נמצאת באזור המגורים ב–1

את התכנית אפשר לראות במשרדי הועדה בעירית חולון, רח' ויצמן 58 בשעות ובימים של קבלת קהל.

התנגדות לבקשה להקלה לע"ל ניתן להגיש תוך 14 יום מתאריך פרסום הודעה זו. התנגדות שתגיע ליידת לחיות במתב הבוטקה.

ידוע לי כי הפרסום הנ"ל הינו על אחריותי בלבד ואינו בהוזה אישור על מתן ההקלה המבוקשת.

קדיה ליאון המרים
מרח' גורדון 17 בחולון

هكذا من الاصل

هكذا من الاصل

כדב מי נשבא

חוג הסילון על ארבע התכנס בפארק עם פרוות מרהיבות

700 מיוחסים ועוד 1300 מהאצולה המקומית – בתחרות על הדשא ● מנומסים, עושים פוזות לתקשורת ● הצצה (על רגל אחת) בכמה מידידינו הטובים ביותר

מאת נעה גל

נבון, באורחו לא הניעה לתערוכת הכלבים הבינלאומית שהפתיעה אתמול בגני התערוכה, אבל ראה קרלוס מלך ספרד, שלח את כלבו בפנה "גולדן טריברי", ונפרד גרמני מוקדם מאוכב קרבי, שמר, ותלחה אל כלבו.

175 גזעים התחרו ב־10 קבוצות, ביניהם כלבים מיוחדים שסדם נראו בישראל. 700 כלבים ייצגו 40 מדינות מחו"ל ובינהן פולין, הונגריה, קובה, הרפובליקה הדומיניקנית ואוסטריה. נוסף להם 1300 כלבים ישראליים, מלם מטופחים, גזעים, מחוסנים, ממשמעים להפליא. הם נשפטו על־ידי 50 שופטים מהארץ ומהעולם בסדר ובארגון ראויים לציון. יום שישי, היום הראשון לתחרות היה יום היכרות: בחנים, משוחים, מחליפים רעות.

בין 10.00 בבוקר ל־1.00 בצהריים התקיים "מרתון אילוף בדרגה המרכזית" ואחר־הצהריים, נוסח כבה עשרות צופים סבלנים שצפו תחת השמש, בדר הטופס. מטווייץ את מנצח קבוצות בתי הגידול, הנציגה ההונגרית שהגיעה עם ארבעה כלבי דקסנדקל שוקלדיים.

בסדרת כלבי הנוע מסוג "טרייר" נמדדה כלבת "וסטי טרייר" לבנה, עדינה שהפגינה פוזות פסוגניות לצלמים מימין ומשמאל.

בשבת, לאחר סדר יום זהה, נבחרו מקבוצות ה"פפיס", מקבוצת כלבי שמירה ועבודה ומקבוצת "כלבי השעשוע והלוויה": כלב פודל שחור מגרמניה, כלב ה"סמויד רוסי" וכלב "יורקשיר טרייר", מבלגיה, ענבר סרם אדום.

בסיאה של התערוכה נבחר אלוף האלופים, מתוך 1500 הכלבים שנשפטו בשני הימים – ה"סמויד הרוסי", שהגיע מארה"ב לבן, שעיד ומרהיב.

● אלוף האלופים: הסמויד הרוסי (צילומים: דן הדני)

מו"מ עם בתי־החולים הפרטיים מהיום – על גובה מימון הביניים

מאת דוקה הרצוג, כתבת "דבר"

ארגון בתי־חולים הבריאותיים הפרטיים הסיר במוף השבוע את איומו לסגות 2000 קשישים מ־30 מוסדות.

בפגישה עם שרת הבריאות שושנה ארבלי אלמוזלינו סיכמו נציגי הארגון, בתיווכו של ח"כ יאיר צבן, כי הבוקר יתחיל המשא־ומתן על גובה מימון הביניים ומינוי מוסדות.

הבדוק, שיקבע תעריף חדש ליום האישפוז במוסדות הגריאטריים הפרטיים, ותעריף שיקבע יחייב את הנוגעים בדבר, כולל האוצר.

הארגון תובע מימון־ביניים בסך שני מיליון ש"ח והעלאת דמי האישפוז מ־35 ש"ח ליום ל־60 ש"ח, לטובת הארגון, מיומחביניים דחיף להבטחת פעילות תקינה במוסדות הפרטיים עד סיום עבודתו של הבדוק, שתימשך פרק זמן מוגדר בכתב ההסכמה על מינוי.

דו"חות תקלת החשמל הארצית ממליצים לשפר תחזוקת ציוד המופעל במתח עליון

מאת יוסף טימלסקי, כתב "דבר"

בחוקי החקירה של נסיבות התקלה הארצית ברשת החשמל ב־18 במאי השנה, התקשו להגיע למסקנה אם תחזוקה מבוחר הבוטל במתח עליון, לרבות המבודדים של הקווים, היתה נכונה אך הם הסיקו כיום מקום לשיפור ולהבנה דרישות מפורטות לגבי המבודדים, ספרצה של אחד מהם גרמה לתחילת הידרדרות של התקלות ברשת הארצית, מבודים הנוקים שנדיר להקפיד על ניקוים. על־ידי שטיפתם בכים ומריחתם בשכבת מגן־גריז. בכך תוקן סכנת הפגיעה הם בשל ערפילים סמיכים ספונים מליחות רבה.

מסקנות הוועדה הפנימית שמונתה על־ידי מנכ"ל החברה, יצחק תופי, כבר הוגשו למנכ"ל והא יעבירן לעיון חברי הדירקטוריון. פרופ' אברהם אלבסנדרוביץ מהטכניון שמונה ע"י שר האנרגיה והתשתית משה שחל עומד להגיש את מסקנותיו לשר היום או מחר. שני הצוותים פעלו בנפרד אך למרות זאת, מסקנותיהם הזות.

החקירה העלתה שהתגנה על השנאי בו חזל האירוע פעלה בהתאם לציפיות, אך למרות זאת הידרדר המצב ושלוש מבין ארבעת יחידות הייצור "טורבו גנרטורים" בתחנת הכח "מאור דוד" בחדרה יצאו מכלל שימוש וכשר אספקת החשמל יוד לתחנת הביקוש לחשמל בשעות התקלה שהתחילה לפנות ערב והתיימה בשעה 11 בלילה. בשל כך נגרמו הפסדים כבדים למשק וארנחות רבה לתושבי המדינה.

גירושין בישראל: כל זוג חמישי

מאת אמיר רוזנבליט, מומר "דבר"

בשנה שעברה נישאו בישראל בעשרים וחמישה אלף זוגות, לעומת כחמשת אלפים זוגות שהתגרשו. בלומר, אחד מתוך חמישה נישואין בישראל מסתיים בגירושין. כך קובע מנהל המרכז למשפחות חד־הוריות באוניברסיטת בן גוריון, ד"ר מולי דרימן.

דרימן, מהחוקרים המובילים בארץ בתחום החברתי־קליני של התופעה, טוען כי בעשור האחרון נרשמה בישראל עלייה דראסטית בשיעור של כ־70 אחוז במקרי הגירושין. "הגירושים בישראל הפכו לתופעה נורמטיבית וממדיה העלו באופן דראסטי, בשיעור של כ־100 אחוז בעשור האחרון, את שיעור ילדי הגירושין שמספרם נאמד כיום בכ־2,500. אני מכיר בית־ספר מסוים בתל־אביב שכ־40 אחוז מתלמידיו הם ילדים של בני־זוג גרושים". עם זאת ציין ד"ר דרימן, כי שיעור הגירושין בישראל עדיין אינו משתווה לזה הקיים בארצות המערב כארה"ב ואנגליה, שבהן אחד מתוך שלושה נישואין בממוצע מסתיים בגירושין.

המרכז למשפחות חד־הוריות באוניברסיטת בן־גוריון הוא יחיד במינו בעולם, שכן זה המקום היחיד הפועל במסגרת אקדמית ועוסק לא רק בטיפול במשפחה, הנמצאת בתהליכי גירושין, אלא במחקר יישומי של התופעה. ד"ר דרימן טוען כי שיעור הגירושין בישראל גבוה יחסית בדרום.

לדבריו, בישראל יש עשרת אלפים נשים עגונות.

מסע אלונקות – לחילוץ גולש שנפל מפיסגת התבור ונחבל קשות

(ע)– יומם סיון, תושב חיפה, שגלש אתמול בגלשנו מפסגת הר תבור, נפל ונחבל קשות.

האיש נפל לאיחור, שהגישה אליו קשה ביותר. אנשי נט"ן של מד"א מעפולה, שהוזעקו למקום, נאלצו לבצע מסע אלונקות ארוך ומפרך במשך כשעה וחצי עד שהגיעו למקום שבו נפל. היה חשש שהפצוע נפגע בראשו ונגרשו לו שברים בידיו וברגליו.

צוות הנט"ן ביצע קיבוע וחבישה ולאחר מכן פינה את הפצוע.

צוות היגוי בירושלים לנושא תוספות בנייה

מאת יהרם לוי, כתב "דבר" בירושלים

הוועדה המחוזית לתכנון ובנייה של ירושלים החליטה על הקמת צוות היגוי, שיבדוק את נושא תוספות הבנייה בעיר.

בראש הצוות עומד מתכנן מחוזי משה כהן וישתתפו בו חברים בוועדה המחוזית ובציג העיריה.

הצוות התבקש להגיש את מסקנותיו תוך שלושה חודשים לוועדה המחוזית לדיון והחלטה בנושא.

הסייעות הפדגוגיות לילדים חריגים – למאבק שכר

בכינוס חירום של סייעות פדגוגיות בבתי־ספר לילדים חריגים שנערך בסוף השבוע בבית הוועד־הפועל של הסתדרות, בשיתוף המחלקה לעובדת השכירה, הוצגו תלושי משכורת של 250 ש"ח לחודש (כמחצית משכר המינימום במשק) והחלט כי הסייעות הפדגוגיות לא יתייצבו לעבודה עם פתיחת שנת הלימודים הקרובה, כל עוד לא יתוקן "השכר המבייש" שהן מקבלות.

יו"ר המחלקה לעובדת השכירה, עליה חמר, ומזכיר הסתדרות הפקידים, משה בית־דגן שהשתתפו בכינוס, הביעו תמיכה בסייעות. בית־דגן, הודיע כי במסגרת המאבק על הסכם עבודה חדש תובעת הסתדרות הפקידים, עובדי המינהל השירותים מן השלטון המקומי לשלם לסייעות שכר עבור 12 ולא 10 חודשים בלבד; להכיר ב־36 שעות עבודה כמישרה מלאה ולזכות אותן בתוספת חינוך מיוחד בשנה הראשונה בשיעור של 10 אחוזים.

ההסתדרות תפעל להמשך העסקת נוער שוליים בצה"ל

מאת כתבי "דבר" לענייני עבודה

ההסתדרות תפעל לביטול החלטה של צה"ל להפסיק את העסקת נוער השוליים במסגרותיו, הזל משנת התקציב הנוכחית.

רעיה רשיג, חברת הוועדה המרכזת של ההסתדרות, מציינת שחרף העובדה שהיא מסופקת אם צה"ל משמש כמסגרת המתאימה ביותר לחינוכו של נוער משכבות המצוקה, הרי שקליטתם של הנערים בצה"ל מסייעת כיום להשתלב מאחר יותר במסגרת האזרחית, בתומכי ותעסוקה והחברה כאחד.

לדבריה, הקיצוצים במערכת החינוך "אינם מבטיחים שיהיו פחות מקרי סיר במדינה, לפיכך חיוני להמשיך בפרויקט של קליטת נוער שוליים בצה"ל".

שוד „מלוטש" ברחוב היצירה

תקפו שתי מלטשות ונמלטו עם יהלומים ב־400 אלף ד'

מאת נתן רוקר, כתב "דבר" לענייני משטרה

שודדי מלטשות היהלומים של איחוד המרכז שוב תקפו בהלשי היחידה המרכזית של משטרת מחוז תל־אביב. שוד מחוזן של יהלומים בערך של 400,000 דולארים אירע בבוקר יום ה' במחוז מלטשות יהלומים ברחוב היצירה 26 ברמת־גן.

שני אלמונים רעולי פנים, חמושים באקדחים, המתינו בשעה 06:00 בבוקר סמוך לכניסה למלטשת היהלומים של יהושע גינצבורג בקומה הרביעית. כאשר אחד הפועלים עמד לפתוח את דלת המלטשה, איימו עליו רעולי הפנים באקדח שהצמידו לרקתו ואמרו: "זה שוד מזין. פתח את הדלת – אם לא אנחנו ירה". הפועל המפוחד פתח את דלת הזם נכנסו אחריו. היחת שהכספת היתה נעולה, הם נאלצו לאסוף שאריות של יהלומים שהיו על שולחנות העבודה.

לאחר שסיימו לאסוף היהלומים על שולחן העבודה במלטשה הראשונה, עברו למלטשת יהלומים בקומה השלישית של בניין התעשיה, שם נמצאת מלטשת יהלומים "אריצ־יהלומים בע"מ", השייכת לבעלים דוד גרייפמן. ליד הדלת היה אותה שעה 5 פועלים שהמתינו לבעל המפתחות שהיה אמור להגיע כשהגיע בעל המפתחות של מלטשת היהלומים, איימו עליו השודדים ואילצוהו לפתוח את דלת המלטשה. באיומי אקדח אילצוהו לפתוח את הכספת, שם היו יהלומים בערך רב. השודדים רוקנו הכספת ואיימו על הפועלים כדי שלא יועיקו את המשטרה ונמלטו מן המקום.

עד כה לא פיענחה המשטרה חלק גדול ממעשי השוד של מלטשות היהלומים באיזור תל־אביב ורמת־גן. נראה כי הפעם מדובר בכנופיה שפעלה ללא "מוריע" בתוך המלטשות כמו במקרים אחרים בעבר.

משאית חצץ מחצה את חזית הפולקסווגן: שניים נפצעו קשה

מאת יחזי ליבוביץ, כתב "דבר", בגליל המערבי

בתאונת־דרכים קשה שאירעה שלשום בצהריים בכביש יגור־קריית־אתא נפצעו בארה קשה שני בני־אדם. הם הועברו באמבולנסים לבית־חולים רמבם.

הכביש נסגר לתנועה למשך שעה בערך.

נהג משאית סמיטרייילר שהוביל חצץ מכיוון שפרעם לצומת יגור, סיפר לחוקרי לשכת התנועה במחוז חיפה, כי בשעה 12.05 הבחין לפתע ברכב שמגיע לעברו מכביש צדדי. כדי להימנע מהתנגשות ברכב סטה נהג המשאית שמאלה לכיוון מרכז הכביש ואז התנגש חזיתית בפולקסווגן מטורית שהגיעה מולו. מעוצמת ההתנגשות נמחצה הפולקסווגן לחלוטין ושני נוסעיה נלכדו בתוכה, כשהם זועקים לעזרה.

המשאית הועפה לצד והתנגן נשפך לרחוב הכביש. למקום הגיעו אנשי מד"א, מכבי־אש ומשטרה. אנשי מכבי־האש עמלו במשך דקות ארוכות בחיתוך הפולקסווגן כדי לחלץ את הפצועים הלכודים. לאחר מכן ניתן לפצועים טיפול ראשוני. נהג המשאית נעצר לחקירה.

נכסנו משפטים

בימים אלה חוזל בעבודות השיקום של בית הכנסת של הרב קוק (שעיר תורה) שנוסד ב־1682 בנוה שלום, נוה צדק. בראשית המאה היה זה בית־הכנסת של הרב אברהם יצחק הכהן קוק, לימים הרב הראשי לארץ ישראל. לבית־הכנסת היו צמודים תלמוד תורה וישיבה. המבנים נעזבו במשך השנים והתרסו כמעט כליל. בחודש 1983 קם הגג, שעליו עמד בו הרחוב הנאה, והוא נותר פרוץ עד היום. בעקבות פעולת המועצה לשימור מבנים ואתרים שליד החברה להגנת הסביבה, הוקם ועד ציבורי להצלת המבנה, בהלכים תלמידי הרב רבנים, אישי ציבור ונציגי המועצה, החזל בשיקום. (כתב וצילום: צבי אילן)

סכסוך עבודה ברפא"ל

מאת יוסף מיכלסקי, כתב "דבר"

מזכירות מועצת פועלי חיפה החליטה במוף השבוע להכריז על מכסוך עבודה ב„רפאל", משום שהנהלת המוסד הזה מסרבת להמציא למועצה רשימה שמית מדויקת של העובדים המועסקים בדרום אישיים, שנתקבלו לעבודה באמצעות חברות תעסוקה פרטיות והקשורים דרך קבע לרפאל.

סופר „דבר" מציין שמרפא"ל פוטרו בתקופה האחרונה מאות עובדים וצפויים פיטורים נוספים עקב הנמצאים בתקציב הבטחון. מזכירות המועצה הסמיכה שלושה מתנדבים לקבל את המידע של מיגוש הסכסוך והאמצעים שינקטו ברפא"ל. לסופר „דבר" נמסר שהנהלת רפא"ל סרבה להמציא רשימה שמית של העובדים בחודש אישיים גם למשרד הבטחון.

עם חתימתו של הסכם קיבוצי מיוחד:

הסתדרות הפקידים תייצג מעתה עובדי האגודה לחייל

הסכם עבודה קיבוצי מיוחד בין האגודה למען החייל בישראל לבין הסתדרות הפקידים, עובדי המינהל השירותים והוועד הארצי של עובדי האגודה, שלפיו יעברו כ־600 עובדי האירוח בכל מתקני האגודה לעבוד לפי הדירות הנוחות, ובדרגות ריי־ריז.

מעתה תהיה הסתדרות הפקידים הגוף היציג שיטפל בכל עובדי האגודה למען החייל.

טובה צוקר, מזכירת החטיבה של עובדי מוסדות ציבור, מסרה כי דרגות השכר הקיימות (לפי הדירוג של עובדי אגודת בתי־אוכל ומלון) תוגבנו לדרגות המתאימות בדירוג הנוכחי, והעובדים יקבלו גם תוספות מאמץ ואיחוז. שעות־העבודה יהיו לפי ההסכם הקיים באגודה לגבי הפקידים.

העובדים יהיו זכאים לבגדי עבודה והנעלה, שהאגודה למען החייל תספק להם בפועל על חשבונה מדי שנה, כמפורט בהסכם לדמי־הבראה; שי לחגים וכן לארוחות ללא תשלום במתקני האגודה שבהם יש מטבח.

מושבת חיפה

ההסתדרות תפעל לביטול הגזרה המפלה

מאת יוסף מיכלסקי, כתב "דבר"

ההסתדרות תפעל לביטול הגזרה המפלה בין מושבת חיפה לבין מושבות אחרות בארץ, הודיע מזכיר ההסתדרות, יוסף אלמוג, בפגישה עם ראש עיריית חיפה, אמנון לין, ונציגי מפלגות המפ"ם, אחדות העבודה ומרצ.

אלמוג הדגיש כי ההסתדרות מתנגדת לכל הגזרות המפלות בין מושבות לבין מושבות אחרות בארץ, ובכלל זה לגזרה המפלה בין מושבת חיפה לבין מושבות אחרות בארץ.

אלמוג הוסיף כי ההסתדרות תפעל לביטול הגזרה המפלה בין מושבת חיפה לבין מושבות אחרות בארץ, ובכלל זה לגזרה המפלה בין מושבת חיפה לבין מושבות אחרות בארץ.

הצבור מוזמן
לטקס חנוכת מועדון הגימלאים החדש
ע"ש משה ברעם ז"ל
בבית מועצת פועלי נס־ציונה
הטקס ייערך במעמד המשפחה
ביום א', 28.6.87, בשעה 18.00,
בבית מועצת הפועלים, רח' הבנים 5, נס־ציונה
ישאו דברים:
ח"כ עוזי ברעם – מזכ"ל מפלגת העבודה
עמוס ערן – מנכ"ל מבטחים
משה יהודה – מנכ"ל משען
אורתוד ישראלוביץ – גזבר ההסתדרות
ניסן קרופסקי – ראש מועצת נס־ציונה
מני ויצמן – מזכיר מועצת פועלי נס־ציונה חבר הוועדה המרכזת
חבורת הזמר ניצנים מנס־ציונה תופיע בקטעי זמרה.

נעיאות
הועד הפועל
הציוני
מברכת את
מר אריה דולצין
לרגל הבחרו לנשיא
בית התפוצות בתל־אביב

„קול ישראל"
„שעה חופשית"
מבאיין שבועי בענייני חינוך
האזינו
ביום שני, ב' בתמוז תשמ"ז, 29.6.87
אחרי הדשות השעה 18.00
ברשת ב'
לסיכום שנת הלימודים תשמ"ז
ותוכניות משרד החינוך והתרבות לקראת שנת הלימודים תשמ"ח
בהשתתפות
סגן ראש הממשלה ושר החינוך והתרבות
מר יצחק נבון
מראיינים: רות גילאי ויצחק שור

נהג !
עשה את
הנסיעות לעין
אלה העשים
את הכביסות.
תן טרמפ
לחייל !

השתתפותנו באבלה של חברתנו
שהרבני אילנה
במות
אמה ז"ל
ההנהלה ועובדי המכבסה המרכזית

ארגון המוטצות האזוריות
(של ההתיישבות העובדת)
אבל על פטירתו של
אפרים בן־אפרים
בעבר ראש מד"א ודר השרון
שבע ימים ומעשים בבנין הארץ
ומשותף בצער המשפחה, ומרשב עין־חרוד

לענת שי ולכל המשפחה
אתכם באבלכם על מות האם
חוה שביב
ההלוויה תתקיים היום יום ראשון 28.6.87 בשעה 17.00
בקיבוץ משאבי שדה
בית משאבי שדה

הגנו משתתפים באבלו של החבר
אליהו נאוי
על מות
אמו ז"ל
הוועד הפועל של ההסתדרות
רשות השיפוט וחבר העובדים

בצער רב אנו מודיעים על מות
יקירתנו
צפורה לוין
(מבית פליטמן)
בעלה יעקב
אחיה יוסף פליטמן ובי"ב
גיסה משה ארד ובי"ב
משפחת נ. פליטמן כפר ויתקין
ההלוויה ביום א' 28.6 ב־4:30 בבית הקברות פתח תקוה

לציפורה והבנים
אתכם באבלכם בהילקח מכם
הבעל האב והסבא
שמואל וים ז"ל
ברגמן יעקב מש. ליבטהלין
בוחה רפקה מש. פרידמן אברהם
מש. גמרמן קרמס עזריאל
גליקמן מלה קרמיץ יונה
יפהלין חביבה מש. קריב
מש. בבירי מש. רוזנצוויג
לוין אביגיל שוברבג צילה
ליפקים נחום שלמרי רחל
מש. ליבמרין שברצוים הדרה

במלאות 19 שנה לנפילתו של יקירנו
סגן אבנר אפשטין ז"ל
תיערך אזכרה ונתיחוד עם זכרו
ביום שני ב' בתמוז תשמ"ז (29.6.87)
בשעה 3.30 אחה"צ בהר הרצל
המשפחה

הגנו מודיעים בצער
על פטירתו של אבא
דב טאובליב ז"ל
ההלוויה התקיימה ביום חמישי כ"ח סיון תשמ"ז 25.6.87
בבית העלמין במשקנו
המשפחה
ובית דפנה

מועצת פועלי חיפה
במלאת שלושים לפטירתו של חברנו
יצחק סינואני ז"ל
נתייחד ונעלה את זכרו
ביום שני, ב' בתמוז תשמ"ז (29.6.87) בשעה 5 אחה"צ
באולם הישיבות של בית הפועלים, רח' החלוץ 45
טכס גילוי המצבה, ביום שני, ב' בתמוז תשמ"ז (29.6.87) בשעה 3.45 אחה"צ, בבית הקברות כפר ומיר.
אוטובוס יצא מבית הפועלים, רח' החלוץ 45, בשעה 3.15 אחה"צ.

דבר היום

מתקפה נלוזה על צה"ל

אלפים מעובדי התעשיה האווירית אמורים להפגין הבוקר מול אולם הישיבות של הממשלה, שתמשיך לדון – אך לא תכריע – בנושא ה„לביא" היום. בחזיתם שוכתם של העובדים להביע תרועה למצבו של מקום עבודתם, גם בדרך הבוטה של איבוד משקלם נקלפי. אך חובתם של חברי הממשלה להיות מפוכחים בעניינים, לא לקבל החלטות על חשבון צה"ל ועוצמתו, אלא עליהם לתת תשובה תקציבית לבעייה.

בניגוד למאמציהם של כמה משרי חה"כי הליכוד, אין המחלוקת מתנהלת לפי תחומים מפלגתיי. יש בליכוד חברים המבינים כי מערכת נשק איננה עובדה הבופה טאקטיקה ואיסטרטגיה על הצבא, אלא הסדר הנכון הפוך: מתחילים במיתאר־מלחמה ובתורות־לחימה ומהם גוזרים את התערובת ותצורתה של מערכות האמצעים. המסכ"ל של קיץ 1987 חייב לחבבן את מידב התכליתיות ומיעוד הנפגעים במלחמות העשור הנוכחי והבא, ולא את אלה שנחזו כאשר נמצא ה„לביא" לראשונה על שולחן השרטוט, לפני ארבעה שרי בטחון ושני רמטכ"לים.

אם צה"ל איננו רוצה ב„לביא", אין בכך ולזול באיכותם של המהנדסים שפיתחו אותו ולא בסיבו של המטוס, אלא רק קביעת מדד קדימויות שבמסגרתו זקוק הצבא למימון סעיפים נכבדים, ואף חיוניים, אחרים כהתעצמות זרועות האויר, היבשה והים, בתחזוקת הקיים ובאימון יחידות. ההתנפלות של כמה פוליטיקאים על צמרת צה"ל ביום ששי, היא מעשה שלא יאולה.

פוליטית, נוח היה אולי לרב־אלוף רן שומרון להסכים להשלמת ה„לביא", שבלאו הכי ייכנס לסדר־הכחות של צה"ל בכמה שנים לאחר שיפרוש הרמטכ"ל הנוכחי מתפקידו. עמדתו האמיצה נולמת על רקע רתיעתם של אחרים בצמרת הבטחון בשנים האחרונות, שבחולם הין להם ספיקות, אך העדיפו לשמור אותם בליבם. תוקפנותם של החי"כים פסח גרופר ודוד מגן בישיבת יום ו' איננה צריכה להפתיע: גרופר היה שר בממשלה שהתחילה ב„לביא" ושחליכי קבלת ההחלטה שלה זוכים לביקורת קטלנית בדו"ח מבקר המדינה, בעוד מגן מדבר בשם אריאל שרון, אחד האחראים להסתבכות היקרה. ואש הממשלה ושר הבטחון חייבים להיחלץ באותם לבתנים ולאור האינטרס הלאומי הכולל. חובה זו חלה גם על תיקון החלטה קודמת. חשוב לבחון את השפעתה של ההחלטה – לבנות או או לא לבנות – על עתיד היחסים שלנו עם ארה"ב. יהיה זה משגה להחליט על העניין רק במסגרת הפנימית.

ה„פנטאגון" מעולם לא אהב את ה„לביא". הקונגרס אנס אותו להפריש, למען המטוס, מכספי הסיוע הצבאי האמריקאי – לצרכי המרה ורכישות בארה"ב. מומחי משרד ההגנה, שהבולם ביניהם היה רב זאקהיים, עשו מאמצים לשכנע את ישראל "לוותר" מהפרוייקט. דחינו אותם בכח ובחלול. הקונגרס היה לצידנו.

הסבירו לנו, שה„לביא" יעלה יותר מדי וכי רכישת החלופות תתבע סכום קטן ממנו. הוכר לנו, שלא ניתן יהיה לייצא את המטוס – ושאין סיכוי שצבא ארה"ב ירכוש אותו. הם גם עשו חישובים, שהסיוע הצבאי הנוכחי לא יספיק לצרכי צה"ל – אם יימשך פרוייקט ה„לביא" – ושתידרש הגדלת הסיוע.

מומחים ממשרד ההגנה וממחלקת המדינה הראו כי אין לצפות להגדלה משמעותית של הסיוע – בהתחשב בנתונים של הכלכלה האמריקאית ובצרכי מדיניות החוץ של ארה"ב. גם כאשר נאמרו דברים אלה על־ידינו במחלקת המדינה – ביניהם כאלה שקודם תמכו בפרוייקט – לא זכתה השאלה לשיקול־מדוש. הקונגרס היה עדיין לצידנו – אף כי גם הוא כבר הסיח לסעיף ה„המרה" את האופציה לשימוש שונה, לפי ראות עיניה של ממשלת ישראל.

עד אשר לא נבדו הלחצים מבפנים, גם לא רצינו להתמודד באמת עם הסוגיה התעשייתית־טכנולוגית. האם יש לבסס את עתידנו הטכנולוגי על מרכיב כה דומיננטי, שמתחרה חזיתית עם התעשיה האמריקאית? יש בסיס טוב למדיניות חלופית. שתי המדינות חתמו על מסמכים מדיניים – מזכרי הבנה ההסכמה האסטרטגיים, הסכם המדר המופשי – היצרים מכלול אפשרויות להשתלב במאמץ התעשייתי האמריקאי. אם יש אפשרות לשחות עם הזרם, מדוע לחתור נגדו?

שר הבטחון לחץ בימים אלה לזירוז ההחלטה. הפגישה של הקבוצה הפוליטית־צבאית המשותפת לשתי המדינות נדחתה, שוב ושוב, מאז יוני. האמריקאים טוענים, שאין להמשיך בדיון על שימושי הסיוע הבטחוני. הם צודקים: כאשר סימן שאלה מתנוסס מעל שאלת השימוש בחלק כה גדול מתקציב הסיוע – למעלה משליש מהסך הכולל (כ־650 מיליון דולר מתוך 1.8 מיליארד) – אכן אין טעם בדיון זה. גם לדחייה עלות משלה: היא מעכבת כל מיני פרוייקטים, שהתקדמותם תלויה בפגישה. האיחוד בהסכמים עלול לעלות מיליונים – ואף ייתכן שהלקם בכלל לא יגיע לכלל מימוש.

היום, מחייב ההגיון הלאומי הכרעה אחת: הפסקת הפרוייקט. כמו רבים בישראל, אני אומר זאת בכאב. אסור היה להגיע למצב זה, לאחר שהושקעו כל־כך הרבה משאבים אנושיים וכלכליים. החלטה כואבת עוד יותר, משום שעם קצת יותר חכמה פוליטית בראשית הפרוייקט, היינו יכולים להיות היום במצב אחר.

אילו היו מוסיפים – בצד ה„בחול לבן" – „בוכבים ופסים", היה המטוס יכול להשתלב בכוחות ארה"ב וגם להיות מוצר יצוא מבוקש. אמנם גם היום יתור כ־50% של המטוס מיוצרים בארה"ב, אך הקבלן הראשי הוא „התעשיה האווירית". מודע „גרומן" היא קבלן־משנה ולא שותף? גם אם ל„גרומן" לא היה הון להשקיע, היה כדאי להלוות לה את הכסף – ואפילו בתנאים מפליגים – ובלבד שיהיה ה„לביא" מטוס אמריקאי־ישראלי.

* הכחיב הוא ומקר בכיר בנושאי מדיניות במשרד שמואל נאמן למחקר מתקדם במדע וטכנולוגיה של הסכניון.

ה„לביא" כטעות פוליטית

מאת ד"ר דוד נוה

ההגיון הלאומי מחייב הפסקת הפרוייקט, זו החלטה כואבת, בעיקר משום שאילו הופעלה קצת תבונה פוליטית בתחילה, יכולנו להיות היום במצב אחר

ממשלת ארה"ב ממתינה להחלטה של ממשלת ישראל בעניין ה„לביא". זה עניין שלנו, אומרים לנו האמריקאים, מה שתחליטו – נקבל.

גם אם רוצים לקוות את האמריקאים ברצינות, אין צורך להגזים. יש דברים הנאמרים משום שהנימוס מחייב. הם אינם רוצים להפקיע בכל עניין סאבא הסוב המסריח את בני לנגד בצורה הגיונית. במקרה זה, ה„אבא" נותן את דמי הביטוח – ומבחיל לראות כיצד יצאל־אתון־גאנ־גאנ.

אין חולק על כך, ששאלות של קדימויות לאומיות במישור הפנימי הן בעלות חשיבות קריטית. יש לבדוק את כל הנתונים – הבטחוני, הכלכלי, הטכנולוגי, התעסוקתי ואפילו שאלת המוראל – בסבר ראש, וכך אכן נעשים הדברים. טוב לקיים דיון מאוחר, מאשר לחכות עד שיהיה מאוחר מדי. חובתם של שרי הממשלה היא להחליט בהתאם לנתונים ולאור האינטרס הלאומי הכולל. חובה זו חלה גם על תיקון החלטה קודמת. חשוב לבחון את השפעתה של ההחלטה – לבנות או או לא לבנות – על עתיד היחסים שלנו עם ארה"ב. יהיה זה משגה להחליט על העניין רק במסגרת הפנימית.

ה„פנטאגון" מעולם לא אהב את ה„לביא". הקונגרס אנס אותו להפריש, למען המטוס, מכספי הסיוע הצבאי האמריקאי – לצרכי המרה ורכישות בארה"ב. מומחי משרד ההגנה, שהבולם ביניהם היה רב זאקהיים, עשו מאמצים לשכנע את ישראל "לוותר" מהפרוייקט. דחינו אותם בכח ובחלול. הקונגרס היה לצידנו.

הסבירו לנו, שה„לביא" יעלה יותר מדי וכי רכישת החלופות תתבע סכום קטן ממנו. הוכר לנו, שלא ניתן יהיה לייצא את המטוס – ושאין סיכוי שצבא ארה"ב ירכוש אותו. הם גם עשו חישובים, שהסיוע הצבאי הנוכחי לא יספיק לצרכי צה"ל – אם יימשך פרוייקט ה„לביא" – ושתידרש הגדלת הסיוע.

מומחים ממשרד ההגנה וממחלקת המדינה הראו כי אין לצפות להגדלה משמעותית של הסיוע – בהתחשב בנתונים של הכלכלה האמריקאית ובצרכי מדיניות החוץ של ארה"ב. גם כאשר נאמרו דברים אלה על־ידינו במחלקת המדינה – ביניהם כאלה שקודם תמכו בפרוייקט – לא זכתה השאלה לשיקול־מדוש. הקונגרס היה עדיין לצידנו – אף כי גם הוא כבר הסיח לסעיף ה„המרה" את האופציה לשימוש שונה, לפי ראות עיניה של ממשלת ישראל.

עד אשר לא נבדו הלחצים מבפנים, גם לא רצינו להתמודד באמת עם הסוגיה התעשייתית־טכנולוגית. האם יש לבסס את עתידנו הטכנולוגי על מרכיב כה דומיננטי, שמתחרה חזיתית עם התעשיה האמריקאית? יש בסיס טוב למדיניות חלופית. שתי המדינות חתמו על מסמכים מדיניים – מזכרי הבנה ההסכמה האסטרטגיים, הסכם המדר המופשי – היצרים מכלול אפשרויות להשתלב במאמץ התעשייתי האמריקאי. אם יש אפשרות לשחות עם הזרם, מדוע לחתור נגדו?

שר הבטחון לחץ בימים אלה לזירוז ההחלטה. הפגישה של הקבוצה הפוליטית־צבאית המשותפת לשתי המדינות נדחתה, שוב ושוב, מאז יוני. האמריקאים טוענים, שאין להמשיך בדיון על שימושי הסיוע הבטחוני. הם צודקים: כאשר סימן שאלה מתנוסס מעל שאלת השימוש בחלק כה גדול מתקציב הסיוע – למעלה משליש מהסך הכולל (כ־650 מיליון דולר מתוך 1.8 מיליארד) – אכן אין טעם בדיון זה. גם לדחייה עלות משלה: היא מעכבת כל מיני פרוייקטים, שהתקדמותם תלויה בפגישה. האיחוד בהסכמים עלול לעלות מיליונים – ואף ייתכן שהלקם בכלל לא יגיע לכלל מימוש.

היום, מחייב ההגיון הלאומי הכרעה אחת: הפסקת הפרוייקט. כמו רבים בישראל, אני אומר זאת בכאב. אסור היה להגיע למצב זה, לאחר שהושקעו כל־כך הרבה משאבים אנושיים וכלכליים. החלטה כואבת עוד יותר, משום שעם קצת יותר חכמה פוליטית בראשית הפרוייקט, היינו יכולים להיות היום במצב אחר.

אילו היו מוסיפים – בצד ה„בחול לבן" – „בוכבים ופסים", היה המטוס יכול להשתלב בכוחות ארה"ב וגם להיות מוצר יצוא מבוקש. אמנם גם היום יתור כ־50% של המטוס מיוצרים בארה"ב, אך הקבלן הראשי הוא „התעשיה האווירית". מודע „גרומן" היא קבלן־משנה ולא שותף? גם אם ל„גרומן" לא היה הון להשקיע, היה כדאי להלוות לה את הכסף – ואפילו בתנאים מפליגים – ובלבד שיהיה ה„לביא" מטוס אמריקאי־ישראלי.

* הכחיב הוא ומקר בכיר בנושאי מדיניות במשרד שמואל נאמן למחקר מתקדם במדע וטכנולוגיה של הסכניון.

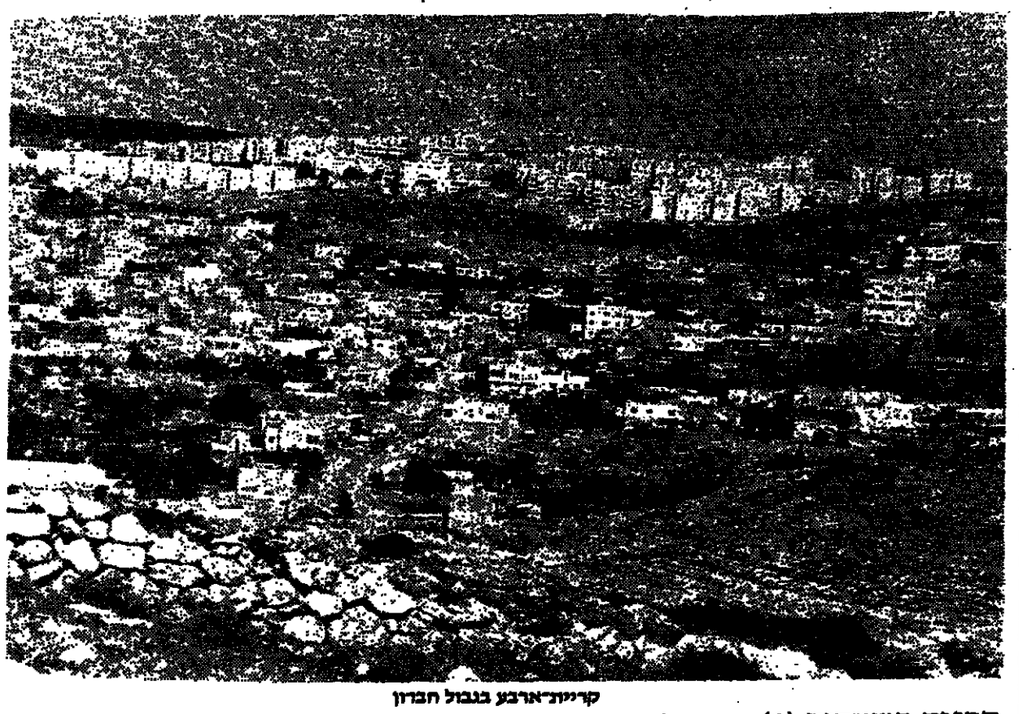

קריית־ארבע בגבול חברון

הבניה בשטחים (2)

קרקעות ומאבקים לאומיים

מאת רני רובינשטיין

החוק התיכנון הפיזי מסודרים להפליא – הם עוכים כך, שרק הישראלים יכולים לעמוד בהם

פעילות הבניה ביהודה ושומרון ובמזרח־ירושלים שינו כליל את נופו של האזור. הבניה ההתאחזות בקרקע נתפסת כהתערות לאומית בין יהודים וערבים, הוו מוריפה והולכת עם השנים. במבט לאחור קצת מפתיע לגלות כי במשך יותר מעשור השנים שאחרי 1967, לא שרר בתחום זה כמעט שום מאבק בין יהודים לערבים או בין הממשל לאוכלוסיה.

בכל זאת, בכל אותה תקופה היתה גם היתה מודעות לשאלת הבניה בגדה המערבית. במשך ארבע השנים הראשונות (מ־1967 ועד 1971), היו תהליכי תכנון הבניה ונוהלי הרישוי לבניה פרועים ובלתי־מסודרים. האמת היא, שבשנים הללו כמעט ולא בנו בשטחים. לערבים לא היה כסף, והוקמו רק התנחלויות ישראליות בודדות (ישובים בודדים בבקעת הירדן, וכן ישובי גוש־עציון וקריית־ארבע). הבניה ביהודה ושומרון בוצעה על־פי חוק ירדני מ־1966, שהוא חוק פשטני למדי וחסר פירוט. חוק זה כמעט שאינו מביא בחשבון נושאים של איכות סביבה.

למעשה, שונה החוק הירדני רק בתחילת 1971 – בצו צבאי, שהקים רשויות תכנון וקבע כי מתן אישור־בניה יהיה בסמכותן של רשויות מקומיות ומחוזיות. על־פי צו זה הוקמה מועצת־תכנון עליונה ולידה המשרד תכנון. במועצה חברים רק נציגי הממשל הישראלי (כלומר יהודים) ומבחינת סמכויותיה היא יכולה להתערב בכל פעילות הבניה הערבית בערים ובכפרים. להלכה, חלקם של הערבים בתכנון הפיזי של הגדה המערבית הוא כמעט אפסי. אולם למעשה אין המועצה מנצלת את כל סמכויותיה. בערים הערביות מאשרות הועדות המקומיות (של העיריות) את הבקשות לבניה, כמעט ללא התערבות המועצה. מוצעת התכנון נדרשת לשאלת הבניה בערים רק כאשר מדובר בבנייציבור. לעומת זאת שותפה מועצת התכנון – על שלוחותיה השונות – בכל הקשור לבניה במגזר הכפר, אשר שני שלישים מהתושבים הערבים של יהודה ושומרון מתגוררים בו.

המדיניות הישראלית כלפי הבניה בשטחים השתנתה רק עם התבסמת ממשלת הליכוד, לקראת סוף שנות ה־70. הממשל בשטחים החל ליתן תכניות תכנון, במקביל לפיתוח תכניות קיימות. במלים אחרות – בתוך תומני העיריות הגיח הממשל לערבים לבנות על־פי רצונם (ועל־פי התכנון המקומי, כמובן), ואילו באזורים הכפריים הלכה ההתערבות הישראלית וגדלה.

האדריכל שלמה חיים מירושלים – שהיה בעבר ראש לשכת התכנון, והוא איש מקצוע ותיק ומיומן ובעל גסיון ומידע רב בנוגע לבניה הערבית – אומר שמבחינה עקרונית בוודאי שהיה צורך, שעדיין קיים, בתכנון מקיף ומודרני בשטחים. אלא שתכנון כזה – שפירושו הגבלת בניה – קשה מאוד ליישום בשטחים. חלק נכבד מן הציבור הערבי הוא בעל אופי מסורתי, ואינו עד לצורך בתכנון קהילה מודרנית.

לצורך ביחוד הנושא, הכה נתעלם לרגע מהנושאים הפוליטיים – שאלת הקרקעות ושאלת האינטרסים הלאומיים והמאבקים הלאומיים. נתעלם מתנופת הבניה האדירה – הן ההתנחלויות, הן הבניה הערבית – ונתעלם מהסלון של הפגישות המוראר הנוכחות. לא נביא בחשבון את העובדה, שרוב הבניה הערבית היא פרטית ורוב הבניה היהודית היא ממלכתית או ציבורית.

להבהרת הנושא שלפנינו, נבטה להשוות שתי קבוצות של אנשים בגדה. שתיהן מתאגנות כדי לבנות שכונה חדשה. קבוצה אחת היא ישראלים שמבקשים לבנות התנחלות או שכונת מגורים חדשה, וקבוצה שניה היא של ערבים שהתארגנו לבנות יחד (זהו התארגנויות כאלה – בין מורים ערבים, רופאים, עובדי עיריות ועוד). קבוצת הערבים הזפיעה בפני רשויות התכנון והגישה הצעה. דרישה ראשונה: מבקשים מהם להוכיח שהם בעליהם של אותן חלקות אדמה. ליהודים אין מציגים דרישה כזאת – צו צבאי הכריז על השכח כעל „אדמות מדינה", אחרי שפליאה אלבק ממשרד המשפטים בירדה את הנתונים, בשביל הערבים זהו מכשול קשה במיוחד – בגלל הנושא המסובך של הבעלות על קרקעות השטחים, שרבה אינה מוסדרת. אבל גניח שהערבים התגברו עליה והביאו קושאנים הוכיחו את בעלותם.

עכשיו מתחילות רשויות התכנון לשאול שאלות: איפה כביש הגישה לשכונה? למען היהודים הפקיעו שטח כדי לבנות כביש גישה, על־פי חוק המאפשר הפקעה „לצרכי ציבור". בשביל הערבים – לא. מה עושים? ובכן, גניח שהערבים התגברו גם על זה וקנו חלקות אדמה כדי להכין כביש גישה. השאלות נמשכות: ומה עם ביוב? כבישים פנימיים? סילוק אשפה? אצל היהודים, הבעיות האלה נפתרו על־ידי משרד השיכון או הסוכנות. הערבים מתחילים להתרוצץ. כדי לפתור את הבעיה, הם מציעים: נעשה בורות ספיגה. הממשל אינו מאשר: זה יכול לזהם את מי־התהום. הערבים מודיעים שאת האשפה יוציאו למזבלה של עיירה סמוכה – סולכרם או בית גאלה, למשל – והממשל מגלה שהמזבלה שם פועלת ללא רשיון. וכך הלאה.

נניח לרגע, שהערבים מתגברים גם על כל הבעיות הללו ושרשויות התכנון מאשרות הכל. יש נספח בינוי־תשתית מושלם – אישורים ותכניות של רשתות המים, הביוב, האשפה, החשמל, הכבישים. הכל בסדר. עכשיו מבקשים הערבים: "תנו לנו את הרשיונות לבנות את הבתים". אפילו בשלב זה הממשל מסרב ואומר: "קודם תבנו את התשתית. אנחנו רוצים לראות איך הכנתם את הכבישים והביוב וכל שאר פרטי התשתית, מפני שאיננו יודעים אם בכלל תעשו את זה".

בקיצור, התכנון מסודרים ומאורגנים להפליא, הם בנויים כך, שרק הישראלים יכולים לעמוד בהם. קבוצת הישראלים באה עם תכניות ותשתית שהכינו משרדי הממשלה בישראל. מאחורי כל קבוצת ישראלים – קסנה או גדולה – שבונה בשטחים עומדים גופים שמאתרים את הקרקעות, ומשקיעים כסף רב. גופים אלה הם ממלכתיים (משרד השיכון או מחלקת התיישבות בסוכנות) או „ציבוריים" – תנועות ההתיישבות, גוש אמונים. לערבים אין כמעט שום גוף ממלכתי או ציבורי שתומך בהם ומארגן אותם בצורה דומה. ואפילו אם הם מקבלים סיוע, סמוי או גלוי, מהוועדה המשותפת לירדן ולאש"ף ומגופים אחרים – בניה במתכונת מודרנית (כמו הישראלים) פשוט בלתי־אפשרית לגביהם.

הבאתי רוגמא זאת כדי להצביע על כך שתכנון הבניה ביהודה ושומרון פועל לטובת ישראלים ולרעת ערבים. אין ספק שתביעות התכנון המודרני דורשות סדר ופירוט מדייק – אבל במקרה הזה, אפילו ללא מדיניות מתוכננת של אפליה וקיפוח, הבניה הערבית מוצאת את עצמה יותר ויותר במלכודת. בשנים קודמות היו לבניה הערבית תקופות שיא – אבל מצבה, כנראה, מחמיר והולך.

הסורים מול החיזבאללה

מאת דן אבידן

דברי ראש המודיעין הסורי בלבנון מתפרשים כהכשרת קרקע לפעולה צבאית אפשרית, שמטרתה תהיה לא רק שיחרור בני הערובה הזרים אלא גם חיסול בסיסי הכוח של קנאי השיעים

הסיפתו של העיתונאי האמריקאי צ'ארלס גלאס במערב ביירות (17 ביוני) על־ידי קבוצת אנשי החיזבאללה העמידה במבחן חרש את מערכת היחסים המורכבת בין הסורים לבין תנועה זו. מלכתחילה לא ראו הסורים בעין יפה את התפתחותה של התנועה בלבנון. חבריה פעלו להכשלת יחזמות ההסדר הסוריות בלבנון, ועצם השקפת עולמם הדתית־פנאטית עמדה בניגוד להשקפת העולם החילונית של משטר הנעת הסורי. מצד שני לא עלה בידי הסורים לעצור את תהליך התחזקות החיזבאללה בלבנון, שהתרחש על רקע גל הראדיקליזם שפקד את העולם השיעי בהשפעת המהפכה האזמיניסטית באיראן.

יתרה מזאת, הסורים דווקא ידעו לנצל למטרותיהם את לוחמי החיזבאללה. לאחר מלחמת לבנון (1982), הם נתנו גיבוי מלא לפעולות הטרור הראותניות שביצעו הקנאים השיעים נגד הכוח הרב־לאומי וכוחות צה"ל שחנו בלבנון – במטרה לאלץ אותם לפנות מדינה זו, הנחשבת בעיני הסורים שטח השפעה מובהק משלהם. כן תומכים הסורים גם בפעולות הטרור שמבצעים כיום לוחמי החיזבאללה, יחד עם קבוצות שיעיות אחרות, נגד רצועת הביטחון הישראלית בדרום לבנון. התועלת שהפיקו הסורים מפעולות הטרור של החיזבאללה בתוך לבנון וברצועת הבטחון – לא ביטלה את הניגודים הבסיסיים בין שני הצדדים ואת המתיחות שהיתה קיימת ביניהם.

מתיחות זו הגיעה לשיא בעקבות היערבות חיל־המשלוח הסורי הגדול במערב ביירות, ב־22 בפברואר השנה. מנהיגי החיזבאללה לא הסתירו את התנגדותם להרחבת הנוכחות הצבאית הסורית, ולכלילת מערב ביירות בשטח הנתון לפיקוח סורי. הם חששו שהחיילים הסוריים ישתלטו על הרבעים השיעיים בעיר, שהם מעוזה של תנועת החיזבאללה. שם, כנראה, מחזיקים אנשיה חלק ניכר מ־92 בני הערובה הזרים שחטפו בלבנון בשנתיים האחרונות. ב־24 בפברואר ניסה קומץ לוחמים שיעים קיצוניים למנוע את השתלטות הצבא הסורי על מחנה החיזבאללה ברובע אל־כסאה במערב ביירות. הם נרצחו בצורה אכזרית על־ידי חיילי הקומאנדו הסוריים.

תקרית זו גרמה גל של מחאות ואיומים כלפי הסורים מצד מנהיגי החיזבאללה ועוררה גם את מורת רוחם של האיראנים. כדי לא להיקלע לעימות חזיתי עם לוחמי החיזבאללה, החליטו הסורים להימנע בינתיים מהצבת חייליהם ברבעים השיעיים בדרום מערב ביירות. יחד עם זאת, הורה אסד לחייליו לכתר חלקית את השכונות השיעיות במערב ביירות – ואף הקפיא משלוחי נשק שהאיראנים שיגרו, דרך סוריה, ללוחמי החיזבאללה בלבנון (לאחרונה, הוסרה ההקפאה שהוטלה על חלק ממשלוחי־נשק אלה).

חטיפתם של העיתונאי האמריקאי צ'ארלס גלאס ושני מלווים הלבנונים – האחד מהם הוא עלי עוסייראן, בנו של שר ההגנה הלבנוני – פגעה ישירות ביוקרת הסורים. מאז הוצבו עשרת אלפים חיילים סורים במערב ביירות היתה זו הפעם הראשונה, שאנשי החיזבאללה ביצעו חטיפה – מתחת לאפם של הסורים. הסורים ראו במעשה החטיפה פגיעה מכוונת במאמציהם הנוכחיים להשכין סדר במערב ביירות.

בעקבות התקרית הפעילו הסורים לחצים אינטנסיביים ביותר על מנהיגי החיזבאללה, למען שחרור שלושת החטופים. ביום ד' שעבר, הושג שחרורם של שני החטופים הלבנוניים, עלי עוסייראן ונהגו־מאבטחו סוליימן סלמאן. העיתונאי האמריקאי צ'ארלס גלאס נותר בידי החוטפים. לאחר השחרור אמר גאזי כנעאן, קצין המודיעין הסורי הראשי בלבנון, כי הסורים לא ישלימו עם המשך החזקתו של גלאס בשבי. הוא הודיע כי הם ימשיכו לעשות כל מאמץ כדי להביא לשחרורו.

ביום בו שוחרר עלי עוסייראן ונהגו, השמיע פרשן רדיו דמשק איומים מפורטים וחסרי־תקדים כלפי אנשי החיזבאללה. הוא אמר כי לוחמי החיזבאללה הם פושעים, המסבים נזק לאינטרסים הסוריים בלבנון ופוגעים במאבקן הלגיטימי של שאר הקבוצות השיעיות נגד הכיבוש הישראלי בדרום לבנון. כמרכז איום הפרשן שסוריה לא תהסס לנקוט צעדי ענישה נגד לוחמי החיזבאללה, „שבסיסיהם אינם חסינים מפני פגיעה".

משקיפים מציינים כי ביקורת נוקבת זו כללה אימתים עקיפים להכריע את החיזבאללה בכוח הזרוע, ומדגישים שתופעה זו מתרחשת לראשונה. אותם משקיפים אינם מוצאים בכלל אפשרות שהתקפה הסברתית זו נועדה להכשיר את הקרקע לביצוע פעולה צבאית סורית נגד החיזבאללה. למתקפה זו עשויים להיות שני יעדים – חילוץ בני־הערובה הזרים מידי החיזבאללה, והיטול בטיסי הכוח של אירגון זה בלבנון.

יהודים בפוליטיקנדה

מאת שלמה שפיר, טורונטו

עמדת יהודי קנדה בעניין היציאה מברה"מ והנשירה נמצאת אי־שם בתווך, בין עמדת יהדות ארה"ב לעמדת ממשלת ישראל וההסתדרות הציונית

המימסד בקנדה ודעת־הקהל בארץ זו היו מעדיפים סבישראל תהיה ממשלה בראשות „העבודה", שתיישם את המדיניות של שמעון פרס. בניגוד לשמרנים האידיאולוגיים בבית הלבן – שלפחות חלקם רוחשים אי־אמון ל„עבודה", בגלל מוצאה הסוציאליסטי וחבריותה באינטרנציונל הסוציאליסטי – השמרנים הקנדיים פרגמאטיים ומתונים הרבה יותר: אין הם מהססים לבכר את פרס על פני יצחק שמיר ועמיתיו לליכוד, בזכות נכונותו של שר־החוץ לנטות לקדם את תהליך השלום בנקום לדבוק בסטאטוס־קוו.

לא כך הם פני הדברים בציבור היהודי. מסיחות עם נציגים יהודיים במונטריאול ובטורונטו יכולתי לעמוד על המיגוון הרחב של הקיפות והזדהויות עם עמדות מנוגדות במערך הפוליטי הישראלי – מ„התחיה" ועד לפפ"ם וה"צ או „שלום עכשיו", כולל המפלגות הדתיות למיניהן. גם מפי אישי הקונגרס היהודי הקנדי שמעתי דעות שונות.

בני שיחי חזרו והסעימו כי עתיד השטחים צריך להיות מוכרע על־ידי אזרחי ישראל. הם מבינים את התמודדות הלגיטימית בין שני המחנות בארץ, אף שהיא גודמת לפעמים נזק לתדמיתה של ישראל. אולם גם הניצים שביניהם חוששים מפני ויתורים שיעשה אחד המחנות – והסזנה בעיקר לליכוד – למפלגות הדתיות, במחיר של „קואליציה קסנה" לפני הבחירות לכנסת הבאה או אחריהן. השינוים בתחום מעמד הדת בישראל – הגדרת „מיהו יהודי", הפקדת הסמכות להכיר בגיורי חו"ל בידי הרבנות הראשית או נוסחאות דומות – כל אלה מסכנים את אחדות העם היהודי ואת הקשר בין התפוצה לישראל, שהם ראים בו ערך חשוב. המואה נגד שינויים אלה מקיפה לא רק את הרשומים והפנסרבסיים, אלא גם שורה של ארגונים יהודיים וציוניים. עסקני הסגבית אף מתריעים מפני הנזק, העלול להיגרם על־ידי כניעת השלטון בארץ לתכתיביהן של ס"ס ואגודת ישראל או מפלגות דתיות אחרות.

הפעילות למען תופש היציאה של יהודי ברה"מ, המתנהלת במסגרת הקונגרס היהודי הקנדי, נהנית מתמיכה ניכרת של פוליטיקאים

(המשך בעמ' 8)

„קול אמריקה" – כל התקוות

מאת אמיר רזנבליס

איזור הערבה יש הרבה התמצות. את מהפכת הפיתוח, הנשקפת לו עם הקמת תחנת המימסר הגדולה בעולם בסוגה, לא יתמיד

חזון דוד בן־גוריון לפיתוח הנגב עשוי, אם לא להתגשם, כי־אז לפחות לקבל תנופה בקרוב, ולאו דווקא בזכות המפעל הציוני. פרוייקט אמריקאי אדיר בהשקעה של כ־350 מיליוני דולרים, עשוי לתרום לכך: הקמת תחנת השידור של „קול אמריקה", על שטח של 8,000 דונם בצפון הערבה.

הסכם המסגרת והסכם ההפעלה להקמת התחנה נחתמו לפני ימים מספר בארצות־הברית. לשם כך יצאה לשם משלחת בראשות שר הכלכלה החיכנון גד יעקבי, המחזיק גם בתיק התקשורת, ועמו מנכ"ל משרד התקשורת בן־עמי גוב וראש מינהלת פרוייקט „קול אמריקה" ראובן ירדור. לדעת יעקבי, הקמת התחנה פותחת דף חדש ביחסי ישראל־ארה"ב לאחר תקופה של תקלות וקשיים. שנים רבות – כך אמר – לא קמו בנגב ובערבה מפעלים בהיקף כזה והפרוייקט יגביר את הפעילות הכלכלית באיזור.

את רצונם להקים בערבה תחנת מימסר הביעו האמריקאים לפני מספר שנים. ההסכמה הישראלית העקרונית ניתנה באחת מהפגישות של שמעון פרס כראש הממשלה עם הנשיא רונאלד רייגן. בהסכמה הזאת הובאו בחשבון הסיכונים שנוטלת ישראל על עצמה בכך שהיא מאפשרת לארצות־הברית להפעיל מיתקן תעמולה אנטי סובייטי בתוך שטחה. הובאה בחשבון גם התרומה הישירה והעקיפה שתתרום הקמת תחנה כזאת לכלכלה הישראלית ולפיתוח הנגב.

תיכנון הפרוייקט, שעלותו תסתכם במאות מיליוני דולרים, יימשך כשנה ואחר כך יהיה צורך באלפי עובדים ובעשרות חברות כדי להקים במשך חמש שנים את יעד האנטנות ואת המבנה בן 5000 מ"ר של התחנה עצמה. על פי התיכנון, אמורים 130 עובדים ישראלים להפעיל את התחנה, כשלצידם רק קומץ מומחים אמריקאים. פירוש הדבר, ש־130 משפחות יחזו באזור התחנה, בעיירת מגורים שיבנו האמריקאים למענם. אם לדוגמה, תוקם המושבה הזאת בערבה, תגדל אוכלוסיית האיזור ב־50 אחוזים – עוד לפני מתן שירותי החינוך, הכלכלה, הבידור והתחבורה, עם המודים וספקי השיר ... האחרים שיתעסקו לאוכלוסיה.

יש המשוחים אי... .פרוייקט לבניית שרות התעופה החדשים או להרעכות צה"ל בנגב אחר פינוי סיני ואותם גורמים עצמם הושיבים פן תוחמץ, גם בפרוייקט „קול אמריקה", ההזדמנות הנדירה לתת תנופה ממשית לפיתוח הנגב, בעזרת סכומי הענק שיוזרמו לאזור. מן השטח עצמו נשמע קולו של ראש המועצה האזורית ערבה אילן אורן, שסען בשם מתיישבי האזור, כי על פי הצדק הטבעי, והגיון הכלכלי וחזון פיתוח הנגב, יש למסור את הקמת התחנה, ניהולה והפעלתה לידי מתיישבי הערבה. פרט לגישה הציונית שביסוד תביעתם, יש למתיישבי הערבה גם נימוק מעשי: התחנה תגזול מהערבה 8,000 דונאם קרקע חקלאית, באיזור שכו תוכננה הקמת הישוב „ביתרוך". אילן אורן סבור שהפעלת התחנה יש בה מעין פיצוי על אובדן הישוב הזה, עם כל המשתמע מכך. ואכן, מסע־השתדלנות שניהל בכיוון הזה נשא פרי: הממשלה החליטה כי חלק נכבד בכל האפשר מהסכום שיתקבל מהאמריקאים, ישמש לפיתוח הערבה וכי מחצית העבודה תבוצע באמצעות קבלנים ישראלים.

ואולם, בצד קורת־רוח מן ההזדמנות הנדירה לפיתוח הערבה, מובעים גם חששות כבדים מסכנות אקולוגיות וחברתיות. סכנת הקרינה האלקטרומאגנטית מרידה שיגה מעיני הזאולוג הראשי של רשות שמורות הטבע עזרא אילני, המתגורר במרכז ספיר, לא הרחק מהמקום שבו אמורה לקום התחנה. אילני הוא מהמתנגדים הנחרצים להקמת התחנה בישראל. לדבריו, אין האמריקאים מוסרים נתונים מסודרים על הקרינה המרוייקת שתיפלט מהתחנה. האמריקאים הבטיחו לטפל בכל דליפה אפשרית, אך אילני אחז חששות כבדים לנוכח רפיון הבטחה זו. לדבריו, מסוכנת הקרינה למאות אלפי בעלי הכנף שהערבה במסלול נדידתם. הוא חרד גם מהתחלילים החבורתיים העלולים להתלוות להקמת התחנה. „היום היה כאן אוכלוסיה יצרנית. עם בואם של האמריקאים ניהפך, אני חושש, לנותני שירותים, לתוסכי עצים ולשואבי כיס".

בתחנת „קול אמריקה" בערבה, שתהיה הגדולה מסוגה בעולם, יפעלו 16 משדרים רבי עוצמה ולסכנת הקרינה האלקטרומאגנטית, יש לכאורה ביטוס מדעי. במסמך שחיברה חברת „תה"ל מהנדסים יועצים" לישובי הערבה ושנוסאת את הכותרת „הערכות ישובי הערבה לקליטת עובדי תחנת 'קול אמריקה'", נבדק הנושא על סמך דו"חות של החברה להגנת הסכע ויזנים עם אנשי רשות שמורות הטבע. נאמר בו כי השפעת קרינת גלי הרדיו ובמיוחד ההשפעות ארוכות הטווח על פני האדם הנחשפות לקרינה, אינן ניתנות לחיזוי ודאי, אך בכל הידוע תהיה סכנת קרינה בינונית ויש לעיתוך בדיקה יסודית בכיוון זה. עוד נאמר במסמך כי לקרינה האלקטרומאגנטית עלולות להיות השפעות פיסיולוגיות שונות וכי היא עלולה לשבש או להחליש את מערכות הקשר של המטוסים בסיסתם בין מרכז הארץ לאילת, בקטע שמעל התחנה.

איזור הערבה התיכונה מתפרס לאורך 70 קילומטרים של כביש הערבה והוא הרביעי בגודלו בין אזורי הארץ. 1700 תושביו מונים 350 משפחות אשר 300 בהן מתגוררות בחמישה מושבים ו־50 במרכז האזור ספיר. רמת החיים כאן נחשבת גבוהה יחסית. המושבים אינם סקרים בחובות לאריגוני הקניות, תופעה יוצאת דופן, כשלעצמה. אשתקד ביקשו להצטרף למושבי האזור כ־600 איש, אולם נקלטו רק 15 משפחות. „אינני מתבייש בכך שאנו מתפשים כאן אנשים מובחרים", אומר אילן אורן. „רק בספחות ברמה אינטלק

هكذا من الاصل

מכתבים למערכת דבר

„קרן צמיחה" אגרסיבית

לאחרונה אנו עדים למסע שמנהלת ההסתדרות למען מה שקרוי „קרן צמיחה". המסע לובש אופי אגרסיבי באזורים מבוטרות ההסתדרות ואופי מתון יותר באחרים, אבל בכל הפוטרות מתבקשים עובדים העוברים, חלקם בעלי משכורות נמוכות להרהים, „לתרום" מספר ימי עבודה.

ברצוני לשאול: מדוע בחרת ההסתדרות בדרכה הקלה והלא מכובדת של במסלה ישראל וראה „ויסל רכוש" על בעלי רכב פרטי אשר לצורך איסוף קצת מזומנים שלחה את ידה אל כיסו של הציבור הפלתי־כוון, במקום לפעל בדרגות אפשריות לחסכון וייעול ברכה הכבלית?

איזו בקורת או שליטה ציבורית מובטחות לציבור התורמים על חקרון כי יפקח על זרימת הכספים ליעדים המוצהרים? איזו השפעה תהיה לתורמים בעלי הרצון הטוב על האוזקה המוסמכת? האם יקבלו דיווח על הבתרחש, האם תהיה לציבור גישה כלשהי לבתרחש בקרן?

איך מתיישב „סנור" זה עם העובדה שההסתדרות הכפילה בשנה הקלפית את גובה הכס האחיד, הרבה בעבר לבתרגיל בעלית הכרה?

אם לברות כל זאת נבשכת ההתרמה הזאת, מדוע היא מלווה במגזרים אחרים באיומים של ממש על המסרבים „לתרום"? אותה תוגבאות הידועות לנו היא רשת „עמל" שחבריה אינם נבנים עם הפשיזמים הקליגנים. אך מעידים מנהיגי פועלים הקשורים לרשת זו לדיווש הבחרה אישית כתובה מן המסרבים לתרומה ממי למדו סנגון הפעיה זה כי אישר זאת?

יאיר ברזלי
עובדי „הסנה"
חבר ההסתדרות משיב:

למכתבו של הקורא יאיר ברזלי בענין קרן תנופה לצמיחה הנני להשיב ולהבהיר:

א) ההצטרפות לקרן „תנופה לצמיחה" איננה „אגרסיבית", אלא רצונית וחדר ומבוד לכל הגורמים, לרבות לעובדי „הסנה" שהקורא ברזלי משתייך אליהם.

ב) ועידת ההסתדרות ה־15 החליטה פה אחד על ייסוד הקרן כביטוי לעזרה ההדדית, עובדים למען חברים שנפגעו באופן הקשה ביותר, מאבטלה.

ג) פעילות „תנופה לצמיחה", ניהול הכספים וספרי החשבונות של העמותה מבוקרים ע"י רואה חשבון מוסמך אשר המועצה הציבורית בחרה בו, ויהיו לו כל הסמכויות שיש לועדת הביקורת עפ"י חוק העמותות הע"ר – 1980.

ד) יודגש כי מפעל הנופה לצמיחה הינו גוף ללא מנגנון עצמי וכל הפועלים בו עושים זאת על בסיס התנדבותי וללא כל הנאה.

ה) אין כל קשר בין גובה הכס האחיד לבין הקרן לתנופה לצמיחה ומי שרואה בקרן „סנור", כביטול, חוטא לאמת העובדתית ופוגע בעקרון העזרה ההדדית שהוא מעקרונות היסוד של הסתדרות העובדים הכללית.

ו) זכותו של כל יחיד לסרב להסתתף במפעל ואז עליו רק להודיע בכתב, בקצרה, לועד־העובדים וגם בבלי לפרט סיבות, ובזה הוא משוחרר מהתרומה. ולשכת הכס, העוסקת בגבייה, לא תוריד ממנו את ה„תרומה". אין לדבר על איומים, אלא על סדר שלפיו החבר הפרש מן הציבור בחובתו המוסרית, הייב להודיע ואז גם לא יגבו מסמרו.

אינני מעלה על הדעת סמיסתו נקס אבצעים שהם בחזקת „הפחדה" ואם זה נשמע כך, יש להפסיק זאת והחבר הכוון ל„הפחדה" שיפרט הענין יסופל.

שמואל סולר
חבר ההסתדרות

סיפוח דה־פקטו

הליכוד כבא דרך לספח את השטחים ולהלול מתנכיהם זכויות אזרח. ה"כ בהן אורגד כיבא זאת בפרטים בתוכנית „יש סאולים" („קול ישראל" 10.6.87).

ה"כ בהן אורגד בציע לערבים אוטונומיה תרבותית דתית. הריבונות הפוליטית והבטחונית היבאר כמובן בידי ישראל, אך תושבי השטחים הערבים יהיו אזרחי ירדן והם, כמלים אחרות, סיפוח דה־פקטו.

האם יש עוד ארץ בעולם, למעט דרום אפריקה, שנוהגת כך? אילו נעשה צעד כזה כלפי מיעוט יהודי היו אנשי הליכוד מגנים אותו ושוגנים שזו אנטישמיות.

אם יגשים הליכוד את חזון ארץ ישראל השלמה ידרשו בצדק ערביי השטחים אזרחות מלאה. רבים מיושבי הארץ יתמכו בזה.

הברירה היחידה תהיה או ג'ירוש ערביי השטחים מתחומי המדינה, כדרישתם של ה"כים בהנא וזבולון נאמן. האם זו עמדתם הנכונה של ה"כ בהן אורגד וחבריו בליכוד, שאינם מעידים לבטאה בגלוי?

שמואל כגן
תל־אביב

האנטישמיות כמשל

ראוי בינוי הגנאי „אנטישמיות" לביטוי הבחפיר של קבוצות „קר"א (קבוצות חילוניות אלימות) שהתגלמו על כל התגיות למסכר עתונים דתיים וחרדיים בתל־אביב ובנעו בכח את הפצתם.

נבהלתם? נרהבתם? הודעותם? נא להרגע, לא בתל־אביב מדובר ולא בעתונות דתית עסקינן, בסך הכל מדובר בכמה תגיות „חילוניות" בבני־ברק שבהן לא יימכרו ועוד עתונים חילונים.

כלום מדובר בעיר ישראלית מעורבת? הרי מאז ומעולם הכרנו בוכחתם של חרדים לחיות בגיטו בני־ברק או בירושלים ולגזות כל יהודי מסוג אחר, לבזות ערך ישראלי, חברתי, דמוקרטי וחנוטי. מדוע הפרץ הצוחה, מדובר רק בפגיעה בחילוני.

אנטישמיות? מוסג זה תקף בארצנו רק לגבי התייחסות כלפי אזרחים דתיים. לגבי החילוניים הכל מותר.

יהודה מאירוביץ
תל־אביב

מאמין באמונתו

אני מאמין שאיש נקי וחף באמת ובתמים – אפילו אור זרקור לא ימצא בו רופי. אני מאמין שאיש שאין בו מרמה אפילו רצה אפי לא יפגע בתום לבו.

אני מאמין שאיש שאין בו עון אפילו יינטש על הר סרשים קרח יתמוג בעבודה(?) ערבי הקרחים פרוצה קטנה, גינה של עדנה, והוא לא ייעזב. אני מאמין שסוף הצדק לראות אור, אפילו הכל חשוך.

מכיוון שכולנו רק בני אדם מוסל על כל אחד מאתנו לבדוק עצמו בציצות ולבוא חשבון נוקב עם ה„אני האפס" שבו. יחשוד האישי של כל־שרש־חיבב להתיישר על פי הישר הכללי.

מי שנהב על פי „אורי המבל", משבש שמות, מרחיק עדות, בדה ראיות, מסרב להכחיר, מעמיד פנים – מסתבך הולך.

לבד מהדרישה להחלפת סוסים צריך תחילה לנקות את האוזנות, להדק את אוזיתן של הרתמות, לדעת לשלוט במשפטים.

אני מאמין שאיבני מאמין לשוא.

אברהם שרון
עין־השופט

תיקים וחשבונות בנקים

חייב אני לעמוד על שני דברים שנתפרסמו באחרונה ב„דבר". האחד – ברסימתו של שלמה גינוסר („אתמול בכנסת" 14.5.87) התבשרנו שביראל נפתחים מדי שנה 700,000 תיקים. פירושו של דבר שאחד מכל שלושה מוגרים בישראל מקורב בצורה כלשהי בפלילים.

הענין השני – המפקחת על הבנקים גילה באור קבעה כי לכל ישראלי היו בסוף 1986 301 חשבונות בנק בשקלים (בממוצע), ובסך הכל כ־17 מיליון חשבונות (עם מט"ח).

שתי הודעות „משמחות" אלה חייבות להריד שינה מעיניהם של רבים. במה עוסקים מאות אלפי אזרחים במדינת ההזדים? בהסכמות משפטיות או בגלגול בספים בבנקים?

ומה בענייני עבודה בניין, חקלאות, תעשיה? בהם כבר אין צורך בהם יעסקו זרים? נקווה שוותיקי בוני הארץ יחזיים אתנו יתעוררו ויצאו לרחובות בקריאה לבניהם ובנייהם שיתגייסו כדי לחלץ את המפעל הגדול שהקים כאן מהידרדרות.

ישראל פולישצוק
בית־עובד

גינוי בכל תוקף

אנו, חברי תנועות הנוער בירושלים, מגנים בכל תוקף את הבעיים החמורים שנעשו לפני מספר ימים בדרישה, נגד חיילי צה"ל ונגד תושבים חפים מפשע, יהודים כערבים.

כל מעשה של לקיחת החוק לידיים פירושו הרס הדמוקרטיה.

אמיר מולד
בשם המועצה הנעירה של תנועות הנוער בירושלים

הצינור של מי המריבה

בליל ה־4 ביוני האחרון הופיעו כ־50 עוברי „מקורות" בצויידים בפנסים וב„שופל" כבר. הם החלו קודחים חורים לאורך ציבור המריבה (בינתים לבין נצב הכס) והגדילו לעשות כאשר שברו את הצינור המוביל מי קילחין למטעי הקיבוצים בצפון עם הבלה.

יום קודם לכן כתב שמעון ריים על הבכסך שלא נפתר ועל בעיית המים המטריה את תושבי האיזור. לבחרת נמסר מפי אנשי „מקורות" שעובר שלום הוכה בידי חברי קיבוץ קליה. על הקרית כואת לא שמע כאן איש.

אולי מעל דפי העתון יסביר עובר „מקורות" לאשה פשוטה כמותי, הדואגת מאוד ל־600 דונם עצי תמר עמוסי פירות שנשארו ללא מים, ודאגת לפרנסתי, פרנסת משפחתי וילדי ולשאר משפחות החברים החיים בקיבוצי צפון יום־המלא.

אולי יסביר עובר „מקורות" כיצד יכולה חברה אדירה כחברתו, שהקימה מפעלי מים גדולים ועליהם לטרנו בבית־הספר) לגיים אנשים רבים כל־כך מקרבה לביצוע מעשה תוליחים כה נתעב.

נעה בן־יהודה
קיבוץ קליה

דובר „מקורות" משיב:
חברי קיבוץ קליה התחברו ללא רשות לקו המים של „מקורות" כדי להוליך שפכים מטוהרים בקו שנועד למי שתיה.

פגיעת החברה אל הקיבוץ לא נעבו ועל כן החליטה קבוצת עובדים הנוגעת בדבר לדרש לשטח ולנתק את הקו. התחברות ללא רשות למתקני „מקורות" היא ענין עקרוני ממדרגה ראשונה. לחברה אלפי מתקנים וקווים ברחבי הארץ ואין היא יכולה להרשות התחברות אליהם ללא הסכמתה.

בינתיים הושג הסכם לשלושה חודשים בין שני הצדדים ואנו מקווים כי בסולכם תבוא הבעיה על פתרונה.

אנשים • אנשים • אנשים • אנשים • אנשים •

נסיך בלי ממלכה

אייה נאור (בתמונה), מי שהיה מזכיר הממשלה של מנחם בגין, מ„נסיכי חרות" שהוצא לא מכבר מן המפלגה בעוון אפיקורסות מדינית, יפקפ בקרוב הוכחה נוספת לאפיקורסות שלו. לאחר הרעש שעורר ספרו „ממשלה במלחמה" (על מלחמת לבנון), הוא מכין עתה ספר נוסף – בזכות המשך תהליך השלום. אלא מה? אפשר להחליא מן הכפלה – אבל לא מן „המשפחה הלוחמת": הספר הבא שהוא מכין הוא ביוגרפיה של דוד רזיאל, דודו מצד אמו, אפרתי רזיאל־נאור. נסיך נשאר נסיך, גם אם אבדה לו ממלכתו הפוליטית.

בריא עם תעודות

רופאיו של רונלד רייגן הכריזו כי בריאותו מצויינת, בעקבות בדיקה נוספת שנערכה במעי הגס של נשיא ארה"ב ביום ו', כדי לגלות עקבות אפשריים של סרטן. רופאו האישי של רייגן, הקולונל גיתן האטון, ציין כי שני גידולים פוליפים הנראים כשפירים נמצאו והוסרו, והם יוצבו בדיקה מיקרוסקופית פאתאלוגית... התוצאות ייודעו ביום ב'. גידולים סרטניים הוסרו, כזכור, מן המעי הגס של רייגן, בניתוח שעבר ב־1985.

רייגן, בן 76 השנים, הוא הנשיא הזקן ביותר בתולדות ארה"ב. הוא עבר את הבדיקה, הנערכת מדי מחצית השנה, ללא שימוש בהרדמה. בתמונה נראה רייגן מנופף מפתח ההליקופטר שלקח אותו מהבית הלבן לבית הנופש הנשיאותי בקמפ־דייוויד, לאחר הניתוח.

בין הטיפות

תדי קאופמן, מזכיר מועצת פועלי תל־אביב, ממשיל את החברות בהסתדרות למטריה: כאשר מזג האוויר יפה, אולי לא צריך אותה. אבל כאשר יורד גשם, מי שאין לו מטריה – נרטב עד העצם. בשנה שעברה, 1986, היו בתל־אביב ד' הרבה פשיטות רגל, ביניהן שתי חברות ביטוח ושתי חברות בנייה. מי שהשקיע הרבה שנים במקום עבודתו ויוצא רק עם פיצויים לפי החוק, מצבו בכי רע. קאופמן, שהופיע ב„שבתרבות" ברמת־אביב, במה משותפת למועצה ולעירייה, אמר עוד כי בת"א אין אבטלה ועדיין יש מקומות עבודה מסודרים המחפשים עובדים. בזמן האחרון נקלטו בה אלפי עובדים מעירות הפיתוח שלמרבה הצער לא מצאו פרנסה בעירותיהם.

מזהי אינפלציה

שלושת ה„שמוליקים" – סגל, עצמון ורודנסקי – הופיעו אף הם ב„שבתרבות" ברמת־אביב, בעברית וביידיש. שמואל עצמון סיפר כי בעת שהופיעו בפלורידה, ארה"ב, ראיינו בדיו והבראין הפנין בקאות רבה: הוא אמר ש„ישראל המודרנית מוסיפה על התנ"ך, שבו מופיעים רק שני שמואלים: שמואל א' ושמואל ב'... עצמון הגיב בו במקום באומרו שאז עוד לא היתה אינפלציה...

ישן לבד

הנסיכה דיאנה סרבה לבעלה, הנסיך צ'ארלס (בתמונה), כאשר ביקש ממנה לפרוש ממסיבת בר־מצוה שערכה אמה של פרגי. היא נשארה להגוג עד השעות הקטנות והנסיך הלך הביתה – לבד. הזקנית אירעה אך ימים מספר לאחר שנודע כי הנסיך חזר הביתה לבדו ממסיבת הנישואין של המרקיז מרוסטר וסכסכת הטלוויזיה מרייסי וחיד. במסיבה זו נראה צ'ארלס משוחח עם אהבה ישנה שלו – אנה וואלס, ואילו דיאנה רקדה עם הבנקאי מילים דאן. אורחים במסיבה סיפרו כי כאשר ביקש צ'ארלס מאשתו לשוב הביתה היא סרבה חד וחלק והמשיכה במחול הבוגי־ווגי. דיאנה ידועה כחובבת מוסיקת פופ. לאחרונה יצאה להופעות של דיידיד בואי בליווי המיג'ור דיוויד וומרהאוס, והיא מרבה לצאת לבדה למסיבות וחזקות בהתלהבות עד אור הבוקר. מה תרעשו? – שואלים בלהרון – אם המלכה תאריך לחיות כמו אמה הרי שצ'ארלס יאלץ להמתין עוד שלושים שנה עד שירש את הכתר, ועד אז הרי מגיע לדם לחיות כבני תמותה רגילים...

דליה שרון

המרוץ מתחיל

„הפורום ההסתדרותי", שהוקם לפני יותר משנה על־ידי יו"ר האגף לאיגוד מקצועי חיים הברסלר ויו"ר האגף לארגון ומועצות הפועלים גדעון בן־ישראל, יחד עם קבוצה של ראשי ועדים, מעמיד את כחו למבחן פליטי: הפורום החליט בשבוע שעבר שבן־ישראל יהיה מועמדו לכנסת הבאה. בן־ישראל כבר שימש בעבר חבר כנסת ואשתקד נכשל בהתמודדות על תפקיד מזכ"ל מפלגת העבודה. אגב, שלוש מחברות הוועדה המרכזת של ההסתדרות מתכוונות להצטרף למתמודדים על מקום ברשימת המערך לכנסת הבאה: מזכ"ל נעמ"ת מאשה לובלסקי, יו"ר ועדת התעסוקה עליזה תמיר ויו"ר המחלקה לעבודה ולרווחה שרה אלמקבוה.

חיים באור

טבילת אש

בדרך לברזוזוי קפצו שמעון כהן (מימין), שלמה ברי־שביט (במרכז) ואברהם מור (משמאל) למריבת מלון דן תל־אביב. המלון ערך מסיבה לצוות ההצגה „ברזוזוי".

יחסי שכנים

חברת הסרטים החיפנית „טקיוה", בראשותם של יצחק רובין ואבישי בסיר הקרינה אמש בהקרנת בכורה את סרט הטלוויזיה התיעודי „הרחוב", המתאר מערכת יחסים בין תושבי כפר האמנים עין־הוד לבין שכניהם הערבים, עקורי הכפר שהקימו כפר חדש בשם „עין־הוד" במרחק כמה מאות מטרים מכפר האמנים. „הרחוב" הוא הראשון בסידרה בת ארבעה פרקים, העוסקת בעקורי הכפרים הערביים אחרי מלחמת השחרור, דרך עיניה של משפחת ששה אבו־ליהיה, שבניה מתגוררים בישראל, בגדה ובירדן וכן באמצעות האירועים שליוו את צוות ההריסה של בתים בעין־הוד בשנה שחלפה. רובין, במאי טלוויזיה וסרטים שנימנה עם חברי הוועד היהודי־ערבי למען עין־הוד, אומר כי הסרט אקטואלי בימים אלה במיוחד נוכח פרסום דו"ח ועדת מרקוביץ לגבי מבנים לא חוקיים במגזר הערבי וההצעה להחזיר לכפריהם את עקורי איקרית וברעם. הסרט יוקרן, לדברי יוצריו, באירופה, ארה"ב ויפאן.

אריאלה ראובני

המדור נערך בידי מיכל פלג

שמור את כל האופציות פתוחות

בריידג'

מאת ארנונה שפאן

לפעמים אתה מתבונן בדומם, ונראה לך שמצאת את הדרך לביצוע החזרה, אולם היפה כמשחק הבריידג' הוא, שעליך להמשיך ולחשוב ולא לקפוץ על המחשבה הראשונה, משום שיתכן שקיימות אופציות נוספות שבמבט ראשון לא חשבת עליהן.

היחס	מערב	צפון	מזרח
1 הארט	---	1 בלי שלים	---
2 קלאב	---	3 הארט	---
4 הארט	---	---	---

מערב הוביל במלך ספייד, אתה מתבונן בדומם וחוזה שעליך למסמר שתי לקיחות בספייד, לקיחה בדיאמנד, ונוסף לכך יש אפשרות של מסירת לקיחה בקלאב (אם הסידה אינה מחלקת) או משיכת שני הארטים, ותקוה שארבעת הקלאבים נבצאים יחד אם הארטים הארוכים (שלש פעמים).

אם החלטת על אופציות אלו והתחלת לשחק את היד הרי שאתה פוגע: שחקן נבון ומנוסה חושב עוד רגע ונגלה את האופציה של היפוך הדומם, ובכן כיצד הוא ישחק את היד?

לאחר שהמתנגדים זכו בשתי לקיחות בספייד הכרח תחך את הספייד הסלישי, המשיך בדיאמנד קטן מידו, כשהוא מניח למתנגדים לזכות בלקיחה, המתנגדים חוזרים בשליש (חזרה הסוכה ביחתר) הכרח זוכה בידו, משחק דיאמנד דיאמנד נוסף נחתך בידו, עשירית הארט נלקחת עם הנסיך בדומם (והארטים מחולקים 2:3) דיאמנד נוסף נחתך בידי הכרח, חזרה לדומם עם המלך קלאב, הארט האחרון משחק, הדומם נבוח.

הבה ונניח שכאשר אנו חוזרים לדומם עם הנסיך הארט, מתברר לנו שסידרת הארט מחולקת 1:4, במקרה זה אנו נוטשים את הדרך של היפוך הדומם ועלינו לקוות שבידי בעל סידרת הארט הארוך נמצאים שלושה קלפים בסידרת הקלאב, אנו שולחים פעמים קלאב ואז נחתך את הקלאב הרביעי ב־9 הארט בדומם החוזה יבוצע.

בעזרת השם – אולי נזכה סוף־סוף לפתרון הבעיות הדוחקות באמת, חיטה, שמיטה וכדו' – 29 משתתפי חידון שנת השמיטה הגיעו מכל רחבי העולם להשתתף בחידון, שייערך הערב בבנימיני האומה בירושלים. **צילום: יצחק הרדי**

ג'ון לנון

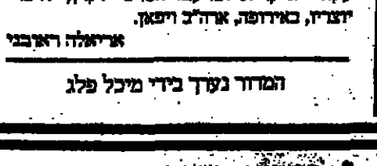

מחלקי דרום
פגיעים: צפון־דרום
ההכרזה:

יהודים בפוליטיקנדה

(המשך מעמ' 7)

מכל המפלגות. קבוצת הצירים למען יהודי ברה"מ היא הגדולה בין הקבוצות אר־הוק שבשני בתי הפרלמנט באוטאווה. מספר חבריה כפול ממספר חברי האגודה הפארלמנטרית לידידות קנדה־ישראל. בהתאם למסורת הדמוקראטית הקנדית מעורב במאמצים אלה גם שר־החוץ ג'ו קלארק, שלא שכח להעלות את הנושא בשיחותיו עם הסובייטים.

כאן המקום לציין, כי לפעמים מייחסים הסובייטים לקנדה חשיבות רבה יותר, מזו שהם מייחסים לחלק מבעלות־בריתה בנאט"ו. גם מיכאיל גורבאצ'וב החל את הקאריירה הדיפלומאטית שלו במסע לקנדה ב־1983, שנתיים לפני שנבחר למזכ"ל המפלגה הקומוניסטית. עודד „פראוורה" הודה לאחר ביקור בקנדה, כי בעיית יהודי ברה"מ גרמה לו קשיים יותר מכל בעיה אחרת שעלתה בשיחותיו ובפגישותיו.

אלן רוז, סגן־הנשיא האקזקוטיבי של הקונגרס היהודי, אומר, כי בשנים האחרונות שינה את עמדתו ב־180 מעלות וכי הוא תומך כיום בעמדה הישראלית בסוגיית הסדר הגירתם של היהודים היוצאים מברה"מ. גם לדעתו מקבלי האשרות הישראליות צריכים להגיע קודם כל לישראל – אם לא בטיסת ישירות, אז למחות דרך בוקארשט או וארשה ולא דרך רומה – כדי לצמצם את ממדי הנשירה. הוא מסכים כי מוטב שהפונים לארה"ב או לקנדה יבואו באמצעות אשרות שינפיקו מדינות־היעד האמיתיות.

ספק אם דעה זו אופיינית לכל המיסדר היהודי הקבוי. שמעתי דעות אחרות מפי האוי בק, הנשיא היוצא של „בני ברית", וגם מנציגי הקונגרס במדינת אונטריו. ביטול מעמד הפליטים ליוצאי ברה"מ, שיבקשו להמשיך בדרכם מישראל, הוא ענין שני במחלוקת – שאינו נוגע במישרין ליהודי קנדה או לממשלתם. מכל מקום, עמדת יהודי קנדה נמצאת, כנראה, איש בתוך – בין עמדתם של יהודי ארה"ב ועמדתן של ממשלת ישראל והסתדרות הציונית העולמית.

(מאמר שני בסדרה)

50 התזמורת הפילהרמונית הישראלית
מנהל מוסיקלי: זובין מהטה

נותרו שלושה ימים

לחידוש כרטיסי המנוי במחיר יוני

(במזמון ובכרטיסי אשראי)

תורנות בתי־מרקחת

תל־אביב
לב העיר – אחד העם 69 – 613862
סופרפארם – ארלוזורוב 40 רמת אביב – 413730
ירושלים
אליסון – יסעיהו 10 – 232553
חיפה
אליסון – סמוך סדיק מלאכי
של קופת חולים הכללית המוסר אינפורמציה של פרטאות קופת חולים של ההסתדרות, בתי חולים, קרה ראשונה, מרפאות הפתוחות בשבת וחג
אזור תל־אביב
רחוב בר כוכבא מס. 49 – טלפון 03־284649

בתים – תלוין
מחוז – חבובה רייק 20 בת־ים – 583360
אחיון – הפרין 52 חולון – 889153
מרכזן
מוקד סדיק מלאכי
מרכז
רחוב הנמל 26 קומה ג' – 04־523566 כל יום סלל עדי חג, שבת, שבתות וחגים ב־20.00 עד 23.00
ביום ו' ערבי חג ב־18.00 עד 24.00
שבתות וחגים ב־15.00 עד 21.00
אזור חיפה
רחוב הנמל 26 קומה ג' – 04־523566 כל יום סלל עדי חג, שבת, שבתות וחגים ב־20.00 עד 23.00
ביום ו' ערבי חג ב־18.00 עד 24.00
שבתות וחגים ב־15.00 עד 21.00
אזור חיפה
רחוב הנמל 26 קומה ג' – 04־523566 כל יום סלל עדי חג, שבת, שבתות וחגים ב־20.00 עד 23.00
ביום ו' ערבי חג ב־18.00 עד 24.00
שבתות וחגים ב־15.00 עד 21.00
בית־שמש מרפאת הפשטה
בתל־אביב – קו לסמנרים 03־5461111
קו לילדים ונוער 03־261113
בירושלים – 02־227171
בחיפה – 04־672222/3
בנתניה – 053־335316
קו פתוח – אזן קשבת לילדים ובני נוער
בתל־אביב 03־221680 (24 שעות)
נעמ"ת – ייעוץ בבעיות אלימות בבית
ב"ים א' עד ה' ב־9.00 עד 16.00 – 03־235922
קו פתוח לקשישים 02־690685
וכן אינפורמציה על הנוהלים הרפואיים בישראל:
סלפון 03־433300
ב"ים א' עד ה'.
ב־8.00 בבוקר עד 20.00 בערב ביום ו' ובערב חג
ב־8.00 בבוקר עד 15.00 אחר"צ
מרפאות שיניים לעזרה ראשונה

מרפאות שיניים
„מגדה"
עזרה ראשונה מ־8 בבוקר עד 12 בלילה
כולל מוצ"ש ומוצאי חג
מ־24־18 ת"א אלנבי 66
טל. 660391, 660048

50 התזמורת הפילהרמונית הישראלית
מנהל מוסיקלי: זובין מהטה

קונצרט למנויים מס' 10
דניאל באר־נבים
מנצח
זמרים ומקהלה
תל־אביב, היכל התרבות
סדרה ז' הערב – 28.6.87 (8 בערב)
„ניסואי פיגרו"
סדרה ה' יום ב', 30.6.87 (8 בערב).
„דון ג'ובני".

קונצרט למנויים מס' 7
תל־אביב, היכל התרבות, 8.30 בערב
סדרה ו' יום ב', 29.6.87
סדרה ז' יום ה', 2.7.87
סדרה ז' יום א', 5.7.87
סדרה ח' יום א', 12.7.87
זובין מהטה
מנצח
יצחק פרלמן כנר
מתכנית מיצירותיו:
מוצרט

פילהרמונית קונצרט מס' 5
תל־אביב, היכל התרבות
יום ו', 1.7.87, 8 בערב
דניאל באר־נבים
מנצח
זמרים ומקהלה
בתכנית:
מוצרט: האפרה
„רב עשות כולך"

מוסיקה קלסית קלה
קונצרט מס' 6
תל־אביב, היכל התרבות
מוצ"ש, 4.7.87, 9.00 בערב
זובין מהטה
מנצח
יצחק פרלמן
כנר
ג'די מאלינן
נגן סכסופון
בתכנית מיצירותיו:
ליסט, דב וולצר וקסלר ג'ז

קונצרט למנויים מס' 6
חיפה, אודיטוריום הרפר, 8.30 בערב
סדרה ה' יום ב', 6.7.87

זובין מהטה
מנצח
יצחק פרלמן
כנר
התכנית:
שפלנה: „מבוא מן הבית"
קופלנה: „לחן הנרי"
מוצרט: קונצרטו לכנור מס' 3
פרוקופייב: סימפוניה מס' 5

קונצרט למנויים מס' 10
ירושלים, מרכז האומה
יום ג', 7.7.87, 8.30 בערב
זובין מהטה
מנצח
יצחק פרלמן
כנר
התכנית:
מוצרט: קונצרטו לכנור מס' 3
ברוקנר: סימפוניה מס' 8

קונצרט למנויים
מס' 10
חיפה, אודיטוריום
חיפה, 8.30 בערב
סדרה ב' יום ד',
8.7.87
זובין מהטה
מנצח
יצחק פרלמן
כנר
התכנית כמו בקונצרט
מס' 6
סדרה ד' חיפה

קונצרט למנויים מס' 10
חיפה, אודיטוריום חיפה, 8.30 בערב
סדרה ג' יום ה', 9.7.87
זובין מהטה
מנצח
יצחק פרלמן
כנר
התכנית:
שפלנה: „מבוא מן הבית"
קופלנה: „לחן הנרי"
מוצרט: קונצרטו לכנור מס' 3
צ'ייקובסקי: סימפוניה מס' 4

הודעת מיפר בקשות לשידוק חברות
בבית המשפט המחוזי בחיפה

בענין פקודת החברות תיק מספר 748/87

הענין פידוק חברה כרמיאל שיווקים לתעשייה (א.ב.) בע"מ ח.פ. 51־104239־2 מרחוב המלך שאול 14, הרצליה
ומבקש הרצל שוקרני ר"מ 86 אחרים

נמסרת בזה הודעה, כי ביום 30.6.87 הוגשה בקשה לבית המשפט המחוזי בחיפה לפרק את החברה המכרת לעיל, וכי בקשת פירוק זו תישמע בפני בית המשפט הדשב ב־ין ביום 12.7.87 בשעה 09.00.

כל נושה או משתתף של החברה האמורה הרוצה להמשיך במתן צו בענין הבקשה או להתנגד לכך, רשאי להופיע בשעת הביהוד, אם בעצמו או באמצעות עורך הדין שלו. העתק מן הבקשה יינתן לכל נושה או משתתף של החברה שידרוש זאת מן המתנה מהה תמורת התשלום הקבוע בעדה.

עורך הדין

ר"כ המבקש
ידי הדואר, לחתום לעיל הודעה על רצונו זה. ההודעה, בצירוף המען, יש לשלוח על הפירוה והחתימתם או בחתימה בא כוחם, מרוכה להרסמר או להישלח בפומן שתגיע אל המתנה לעיל לא יאחר מהעה 13.00 של יום 3.7.87.

לפני 60 שנה — דבר — לפני 40 שנה

סעיף הגניזורה המוגע בזכות העברית – יבמל

בכ"ג סיון בסרה משלחת מטעם גדוד מגני השפה תזכיר למ"כ הנציב העליון, קולונל סימס, בדבר פקודת הביקורת על ההגנות המוגעת בזכות השפה העברית. המשלחת נתקבלה אצל היועץ המשפטי של הממשלה, מר בנטביטש, והא הודיע לה שהממשלה החליטה למחוק מתוך הפקודה את הסעיף המחייב הגשת תרגום אנגלי של החזיון.

פועלי אנגליה מוחים נגד הטיורור ברוסיה

לונדון. המועצה הכללית של קונגרס הטרייד יוניונס והדר הפועל של כפלגת העבודה נתכנסו לישיבה משותפת בבית הנבחרים וקבלו החלטה המחה נגד הדרך שהולכת בה הממשלה הסובייטית בהוצאה להורג, בגלל רצח וויקוב, ציר סוסיר ברוסיה, אנשים חפים ממשע הרצח הזה.

הודרמו שש ספינות מעפילים

אחרי דיון שנמשך חדשים רבים הוצא אתמול פסק הדין בדבר שש ספינות מעפילים שהמשלה דרשה להחרים על שהביאו „עולים בלתי חוקיים". נסיא בית המשפט המחוזי בחיפה נתן אתבול את פסק הדין לפיו מחרמות האניות: „תגיבה רייק", „פלב"ה", „הגנה", „4 חירויות", „כתריאל יפה" ו„הנרייטה סולד".

פאריס בת 2000

פאריס חגגה בימים אלה בצנעה, בבלי לבלות דבר למעריצה, את יום הולדתה ה־2000. יוליוס קיסר כיתם בשנת ה־53 לפני הספירה הנוצרית, בעין אטיפה לאומית באי הסינה הבבוצר לוטציה, לאחר שהכביע את הגאלי הגדול אמבריוריגס, וכך נעטיתה לוטציה־פאריס למעון בפני האויב, לברכו הגיבוש להקמת המדינה. וכן האי המבוצר לוטציה הנעפתחה בידת העולם, פאריס.

לפני 40 שנה — דבר — לפני 60 שנה

בקר, מנסדורף ובלום מחוץ למויבלדון
אלמוני העיף האלוף ולאקונט את הישראלים

לוגאנו, (מ.ע.ר. עיבו) – הטניסאי הצרפתי אנרי לאקונט, המדורג תשיעי העולם ביד שמאל, חסם את דרכם של עמיתו מנסדורף וגלזר בלום בשניצת אחרונה בזה אחר זה לאחר כאבק מרתק. אולם את ההתעות ומבולדון פיסק הטניסאי האוסטרלי האלמוני פיטר דוהאן שהקיף בסיבוב השני את בוריס בקר אלוף השבתיים האחרונות והפיל בוריס לזכיה גם השנה. בקר בבר את מחדוניה הזה לעידן מרבה קשה.

לאקונט ניצח ביום שני את אלוף ישראל עמוס מנסדורף בסיבוב השני בחמש מערכות, לאחר שהישראלי פיגר בשתי המערכות הראשונות 6:2, 6:3. עמוס הצליח להשוות את התוצאה בשניצה 3:6, 5:7, אולם ניצבע בחמישית 1:6. באותה עת הצליח גלזר בלום לחלוף על הבשוכה השניה שלו – בורטן לרונדו – בשעה הוא פיגר 2:0 בבערכות, אך ניצח בשלוש המערכות הבאות.

הטניסאי הישראלי, ההנבט אף הוא ביד שמאל, נתן פיים רצינו בסיבוב הבלישי בכר בהופעת הבכורה שלו בוימבלדון כולל הטניסאי הצרפתי המצויין בעל הנשות הארירות, בלום שהוא הישראלי השני שהעפיל לסיבוב השלישי, נבע לבסוף 6:3, 7:6, 7:5. לאקונט לפי יחסו בנראה ברבע הגמר מול איוואן לנדל, שגם הוא לא עלה בקלות לסיבוב הרביעי.

לנדל נאבק קשה עם האיטלקי מאולו קאנה. שהעליה בהפסקות הגשם לנצח 6:3, 6:7, 6:4, 6:7, 1:6 במשחק שנמשך יותר מ-3 שעות.

אחמד גבר לנדל על האמריקאי ריצ'י רינברג בן ה-21 שעלה מן המוקדמות 4:6, 7:6, 3:6, 6:7.

בקר עף מה-101

אולם, כאבוד, את ההפתעה הגדולה ביותר באליטות וימבלדון ה-101 חולל הטניסאי האוסטרלי בן ה-26 פיטר דוהאן הבחור 70 בעולם ואשר הצליח לראשונה לעבור את הסיבוב הראשון כשניצח בסיבוב השני את אלוף וימבלדון בוריס בקר ב-4 מערכות 6:7, 6:4, 2:6, 4:6.

בקר אלוף וימבלדון בשנתיים האחרונות אבד לאחר המשחק, שאין לו תירוצים להפסדו כי דאגל הפגין מישחק יוצא מן הכלל ומגיע לו הנצחון. דוהאן אמר: "לא פילגתי שאצליח לנצח את בקר לאחר שהיפסדתי לו בסיבוב הראשון בקרינס קלאב. נקמתי בטאקטיקה נבונה, כשסגרתי לעברו כדורים ממש קרוב לגופו וכך לא איפשרתי לו להחזיר אותם בתנופה, אלא בצורה חלשה יותר וזה איפשר לי לרוץ יותר לרשת ולגמור שם את המלאכה.

הודחו ששה מדורגים

בסך הכל הודחו ששה מדורגים מתוך ה-16. פרט לבקר הפסיד גם המדורג מס' 6, הצרפתי יאניק נואה לבן ארבע גי פרדה בחמש מערכות מתישות, החמישית 7:9. מדרגה הלך גם המדורג מס' 12, ההודי האמריקאי ברט גילבס שנוצח בידי סוביייטי, שעלה מן המוקדמות, אלכסנדר וולקוב, שניצח ב-4 מערכות. קודם לכן הצליח הסוביייטי לנצח שני אמריקאים אחרים: ביל סקנלון ולארי סטפאנקי והשכחה בשגרירות ברדים היתה גדולה כשמדובר באמריקאים.

השוויצרי יעקב לאשק הדיח את המדורג מס' 13, השודר יואכים ניסטרם ב-4 מערכות. המדורג מס' 15, דיד פייס הפסיד ליוגוסלאבי הענק ז'ווינוביץ'. המדורג מס' 16, קוין קארן, יליד דרום-אפריקה, שהופיע לפני שנתיים בגמר ווצה על-ידי בקר) ניבנע לבן ארצו יואן ק"ג במחש מערכות.

המשחק הארוך ביותר היה בין האוסטרלי פול מקנאמי לאמריקאי סד נלסון בסיבוב הראשון – הוא נמשך שלושה ימים בגלל הגשם. המשחק ביום רביעי הופסק בגלל החשיכה במצב של 11:11 במערכה החמישית. היא הודשה ביום ששי ומקנאמי ניצח לבסוף 17:19 במשחק שארך יותר מ-4 וחצי שעות. מקנאמי לא הצליח בסיבוב השני לעמוד מול האוסטרלי פט קש והפסיד לו בשלוש מערכות. מומחים סבורים כי קש הוא מן המועמדים לזכייה בוואר. קש מדורג 11 ואילו סים מאיזם המדורג 10 גם לו סיכויים לזכות בתואר, אבל נאלץ לעמול קשה מול בן-ארצו סים ווילקינסון אותו ניצח לאחר מאבק בן 5 מערכות.

ההודים נוצחו בסיבוב 2

הירימים שלנו בנבע דיוודים בחודש הבא, ההודים ויז'אי אמריטראג' ואמש קרישנאן נוצחו בסיבוב השני. אמריטראג הפסיד לסקוט דייוויס וקרישנאן לאנגר שהודח אף הוא על-ידי המדורג מס' 4 שטפאן ארברג מטוחריה בשלוש מערכות. כן עלו מהבוחה שוודית אנדרס יארינג ומטס ווילאנדר ומיכאל פרנטרוט.

הפתעות גדולות לא היו בין הנשים, אם כי יש לציין שהמדורגת מס' 8 מנואלה מליבה מבולגריה לורי מקניל מארה"ב והמדורגת 11 וחבוזה ברברה פוזר המדורגת 13, שהפסידה לבת ארצה הצעירה גיגי פרנרס 6:0, 6:1.

המדורגת מס' 2 שטפי גראף הפגינה יכולת מצוינת כשניצחה בסיבוב השני את הפרואנית לורה גילרמאיסטר 2:6, 1:6 וקרים אחרת ניצחה את האיטלקיה גאלסה 5:7, 0:6 תוך 62 דקות.

מנסדורף ובלום ניצחו בזוגות

הצמד הישראלי עמוס מנסדורף וגלעד בלום ניצחו בסיבוב הראשון של משחקי הזוגות בוימבלדון את האוסטרלים סי.קוקס וס.פאנקוס בשתי מערכות 7:5, 3:6.

האמריקאים ר.ליטש וס.פאוסאס ניצחו בשפתיע את הצמד האוסטרלי פול מקנאמרה ופול מקנאמי 6:7, 4:6.

הטניסאי האוסטרלי פטר דוהאן (מימין) מתקשה להאמין כי ניצח את האלוף בוריס בקר 6:7, 6:4, 2:6, 4:6.

בית"ר י"ם הפסידה לדנים 1:0
בני-יהודה תיקו (2) עם בוכום

מאת שמואל קליגר

גם באינמרסוטו צריך מזל ובכלל לא קל היה לנחש את תוצאות שני המשחקים הבין-לאומיים של בית"ר ירושלים ובני יהודה נגד האורחים ברונדבי מדנמרק ובוכום ממערב גרמניה. בשני המשחקים היו הדקות האחרונות הדמיות במיוחד ובזן יכולות את קולר האבובה הקלקטיבית: הבית"ריים עמדו במשחק הראשון המצב שוויון מול הדנים, אך 5 דקות מן הסוף הבקיע השער היחידי לחובתם בעוד שבני-יהודה עמדו על סף נצחון בכורה במסגרת האירופית המחייבת, אך שתי דקות מן הסוף הצליחו הגרמנים להשיג שער שוויון.

דרמת שערים חיפתה על יכולת

למעמים לא צריך להפגין יכולת מרשימה במיוחד כדי לוכות בהישג יוקרתי מול קבוצה עדיפה דוגמת בוכום ממערב גרמניה. אפילו לא צריך לבעוט לשער מספר רב של פעמים. לעיתים קרובות די אפילו בבעיטה או בנגיחה בודדת כדי להשיג את היתרון הדרוש ולבסוף דוקא הדיר הקדיף היה זקוק להסרי סמים כדי להלין נקודה אבודה.

רק דרמת השערים חיפתה על יכולת פושרת למדי של האורחים ושל המארחים. מול קבוצה ישראלית פצועה (אריזנבר, וסלמן הפצועים לא שותפו) ולעומתם חזר לשער השוער יעקב אסייאג, לא הופיעו הגרמנים בהרכבם החזק ביותר. קלאוס פישר והשוער צומדיק היו בין חמישה סוכני הקבוצה שנשארו בבית ולא טרחו לבוא לכאן. אך הדבר לא הפריע להם לנהל משחק חד-צדדי עם ההודים מבני יהודה. מול תוסנם הגופני של הכדורגלנים הגרמנים האתלטים, לא היה לשחקנים הצנומים ודקי הגיזרה של בני יהודה שום נשק סודי. אפילו לא רחה לחימה יוצאת מן הכלל. אפילו לא בעיטה רצינית אחת לעבר השער הגרמני במהלך מחצית שלמה. בדקה ה-44 נתן השופט ביעטת 11 מ' במתנה לבני יהודה, לאחר שכדור נראה נוגע בידו של הגרמני למל, אך משה עלו בעט מהנקודה הלבנה לידי השוער שוחיר לקרן.

קרם לכן הדיר הדיר הפרוה לירפלד, שקיבל כדור מצד אחד למיסנגו וחדר במהירות לרחבה תוך, שהוא חולף על מספר שחקני הגנה ומסם המרחק לשער היה קצר 0:1.

בתוך 7 דקות הבקיעו שחקני בני יהודה שני שערים מהממים. בדקה ה-59 בעט רמי לוי עונשין, הכדור הגיע לרכש מקיית אתו רוני פרי, שהתעמת עם השוער ונבר עליו ונגח מקו החמש כדור קשתי מאוד, שלהפתעת הכל נחת בשער תוך נסיונות שחקני הגנה לחלץ מהקו. לאחר מכן (דקה 66) חזרו בשער היפה במשחק לאחר שורוד גודדנה הוריד בראשו את הכדור לאיל חיים וזה בבעיטת יפי הדרת הבגיע את השוער האורח.

איל חיים, שהיה הבולט בקבוצתו עוד הספיק לנעוץ את הכדור בקורה שלוש דקות מן הסוף אך האורחים, שעשו נסיונות נמרצים להשיג שוויון תוך שימוש בכח ובנוקשות רבה הצליחו להשוות בדקה ה-88 בבעיטה מוצלחת של ליפלד.

בני יהודה: אסייאג: יצחק איזנרילי, גיא טרביר, פרי, עלי: מליחי, איל חיים,רבי לוי: דני איזנרלי (מדר) ורובי בוחרי, גורדנה, שידר.

בוכום: וסלק: יקש, רייכרדט, הייגמן: למק, ברמנה, קנידל: בנסל: ליפקה (אוטולד), נייל, ליפלד.

שיריזי בפריצה אופנית לעבר שער ברונדבי (צילום: א. קנפר)

יו"ר איגוד הטניס ייצג בשלוש יבשות

מאת שמואל מל

לאחר שוחזר מאריס, שם עקב אחרי משחקי הדילאן נאדם, יוצא מחר יוסי אינגר הטנים דוד הרניק לוימבלדון כדי להמנש, בהמלצת התאחדות הטנים הבין-לאומית, עם נציגי הטנים של הודו.

הרניק ינסה לסנן לטנר בוימבלדון עם ס. רדי, מזכ"ל התאחדות הטנים ההודית, את כל סידורי הבטחון הסידורים הטכניים לקראת הופעתם של טנשאי ישראל בדבע גמר בגיע דייוויס בניו-דלהי. אם לא יצליח הרניק לסיים את כל סידורים עם ההודי בימי שהייתו בוימבלדון, יאלץ ככל הנראה להקדים את שאתו לחודו כראש משלחת ישראל כדי להשלים שם ההכנות לקראת בואם של הטניסאים.

מוימבלדון יצא הרניק לחוף השנהב שבאפריקה, שם יטול חלק באסיפה הכללית של הפודציה העולמית בטנים. בחלק הראשון של הדיונים יטתתף הרניק באסיפה הכללית של התאחדות האסיאתית בו תידון התכנית השנתית. הרניק יבטא בין היתר לאפשר לישראל לארח את הבית האסיאתי של מוקדמות הגביע העולמי לנילאי 16. קודם לזראי שאל הרניק צמחף מנבר האינוד בראל.

לאחר מכן, במשך שלושה ימים, יהיה-הקיר-הישראלי-שאתף לדיוני האסיפה הכללית הבין-לאומית שהציבה בראש סדר היום את נושא הופעת הטניסאים במשחקים האולימפיים.

על פי התכנית המקורית צריך הרניק לשוב לארץ ב-12 ביולי, אולם כפי שכבר נאמר הוא עשוי להמשיך מאפריקה הישר לחודו כדי להוות חלוץ של המשלחת הישראלית. בכך ישלים הרניק תוך כחודש ימים מסע בשלוש יבשות.

סטנלי ספרבר ישפוט בסופיה

מנצח התזמורת הסימפונית של בוכום סטנלי ספרבר, שהוא גם אחד משלוטת השופטים הבין-לאומיים של ישראל בטנים הוזמן לשפוט את מפגש הצ'ינגמר גביע דייוויס של האיחוד האירופי בין נבחרות בלגיה ושוויץ. המשחק יהיה בין ה-24 וה-26 ביולי בסופיה.

ויידנפלד ומרנשטיין צורפו לסגל דייוויס

יוסף שטבהולץ, קפטן נבחרת ישראל, החליט אתמול לצרף למחנה האימונים של נבחרת הדיווים באנגליה, את הצעירים רביב ויידנפלד ומעקי מרנשטיין.

"מזיה זו אינה מצביעה על מה שיתרחש בעתיד", הסביר שטבהולץ. "הבחירה רק למשחק אחד, מכלי לפגוע בטניסאי עמית נאות, שהוא למעשה המתאב מס' 4.

אולם, כמפגש הספציפי מול הודו על מגרשי הרשא, נאות אינו מתאים כיוון שהתאמנותו על מגרשי חימר. לכן הוחלט להעדיף צעיר שאינו בר סיכוי סביר לשחק. הוא ישמש יותר כריב אימונים. לגבי העתיד יודגו בועדת הנבחרה לאחר שוב הנבחרת מהודו".

החלטתו של שטבהולץ באה בעקבות החלטה עודמת שהתעבלה ביום ששי על-ידי ועדת הנבחרות בעקבות נצאנותיהם בטני המחזרים שנערכו בסוף השבוע.

אלה תוצאות המחזורים: מכבי ת"א – מכבי צפון א' 4:2; מכבי ת"א – הפועל ת"א 0:6; מכבי צפון א' – יוסף שטבהולץ, קפטן נבחרת ישראל, החליט אתמול לצרף למחנה האימונים של נבחרת הדיווים באנגליה, את הצעירים רביב ויידנפלד ומעקי מרנשטיין.

"מזיה זו אינה מצביעה על מה שיתרחש בעתיד", הסביר שטבהולץ. "הבחירה רק למשחק אחד, מכלי לפגוע בטניסאי עמית נאות, שהוא למעשה המתאב מס' 4.

אולם, כמפגש הספציפי מול הודו על מגרשי הרשא, נאות אינו מתאים כיוון שהתאמנותו על מגרשי חימר. לכן הוחלט להעדיף צעיר שאינו בר סיכוי סביר לשחק. הוא ישמש יותר כריב אימונים. לגבי העתיד יודגו בועדת הנבחרה לאחר שוב הנבחרת מהודו".

הרניק יצא הרניק לחוף השנהב שבאפריקה, שם יטול חלק באסיפה הכללית של הפודציה העולמית בטנים. בחלק הראשון של הדיונים יטתתף הרניק באסיפה הכללית של התאחדות האסיאתית בו תידון התכנית השנתית. הרניק יבטא בין היתר לאפשר לישראל לארח את הבית האסיאתי של מוקדמות הגביע העולמי לנילאי 16. קודם לזראי שאל הרניק צמחף מנבר האינוד בראל.

לאחר מכן, במשך שלושה ימים, יהיה-הקיר-הישראל-שאתף לדיוני האסיפה הכללית הבין-לאומית שהציבה בראש סדר היום את נושא שהוצבה בראש סדר היום את נושא הופעת הטניסאים במשחקים האולימפיים.

על פי התכנית המקורית צריך הרניק לשוב לארץ ב-12 ביולי, אולם כפי שכבר נאמר הוא עשוי להמשיך מאפריקה הישר לחודו כדי להוות חלוץ של המשלחת הישראלית. בכך ישלים הרניק תוך כחודש ימים מסע בשלוש יבשות.

כדורידני הנוער ממשיכים לאכזב

נבחרת הנוער של ישראל בכדוריד ממשיכה לאכזב. ביום שישי נחתה ישראל במוקדמות אליפות אירופה עיי המארחת, איטליה בתוצאה 21:19 (12:10).

הישראלים ניהלו מאבק צמוד עם יריבתם עד לדקות הסיום. רק חוסר ציבותה של הנבחרת הישראלית במהלך המשחק כנע ממנה להפתיע.

פתיחת המשחק היתה שייכת לישראל – 0:2, אבל האיטלקים הצליחו במהשך לעלות ליתרון – 5:6. עד לסיום המחצית חזו הצופים במשחק שקול. אולם, במצב של 10:10 הצליחו האיטלקים לנצל ריפיון ישראלי, כדי לסיים את המחצית עם יתרון – 12:12.

גם במחצית השניה חזו הצופים במשחק שקול ומתוק. בדקות הסיום עלה המתח במגרש, לאחר שישראל הצליחה לצמוק את התוצאה – 20:19, אבל הסיום היה שייך לאיטלקים.

שערים לישראל: אקימן וקשבר (5 כ"א), אידליס (3), פרוכטר ועמר (2 כ"א), דיין ונחמני (1 כ"א).

היום אמורה ישראל להתמודד נגד נבחרת סנגים או אלג'יר. נראה, כי המשחק לא יערך בסופו של דבר, בגלל סירובה של סונים לשחק נגדינו. במקרה זה יוצגע לישראל בצחון סכבי, אבל הדבר לא יעזור לנו להעפיל לבחשקי אליפות אירופה, שיערכו בחודש דצמבר ביוגוסלאביה.

ברונדבי ניצחה במחזה עלוב

ברונדבי יכולה להיות אלופת דנמארק ואפילו יכולה לנצח את אלופת אירופה, פורטו. בית"ר ירושלים יכולה להחזיק בתואר אלופת ישראל, אך מה שהתרחש אתמול בארצטרין ר"ב היה מחזה עלוב שלא הוציא 400 צופים משמטנם.

לאכזבת הקהל המועט לא הגיע הכוכב הדני העולה בראין לאודרופ לישראל. הדבר לא הפריע לשחקנים הדנים לסלוק במשחק שליטה ללא מצרים. אמנם, גם הדנים לא הדגמו לבעוט לעבר השער. ככל זאת נ"כר בשחקני הקבוצה כי הם מהווים הן תלכיד קבוצתי טוב והן שחקנים בעלי יכולת אישית טובה.

רוב האירועים קרו ליד השער הישראלי. הבית"ריים לא הצליחו לסכן את השער אפילו פעם אחת במהלך 90 הדקות. במחצית הראשונה היו הדנים קרובים לשער יתרון, אך בדקה ה-14 החמיץ ליסדורף כקרוב. בדקה ה-29 בעט נילסן בעל המשקוף.

החמצת המשחק אירעה בדקה ה-75: הנריק יאנסן עבר את שמואל המשגוחר מול השוער וינצבורג בעט בדשלות מעל המשקוף.

לקראת סיום המשחק נחלשו הבית"ריים. דיין, שעלה לשחק לאחר ההפסקה בשהוא פצוע בידו, נטש את השדה. זה נתן את האות להשתלטות

אליעזר שפיגל מאמן ראשי של נוער הפועל ת"א

מאת נ.אשר

אליעזר שפיגל, ששימש בעונה האחרונה מאמן קבוצת הפועל מרמורק והתפטר במהלכה, יכונה בימים הקרובים למאמן על במחלקת הנוער של הפועל תל-אביב.

שפיגל יחליף את רחביה רוזנברג שכיהן בתפקיד כ-10 שנים. הוא יהיה אחראי על מחלקת הנוער ועל עשרה המאמנים שיעבדו במחלקה זו.

אגודת הפועל תל-אביב כבר נפרדה בסקס מרים מרחביה רוזנברג ונודתה לו על פעילותו בשנים הנ"ל. יצחק גרודר, שכיהן כיו"ר מחלקת הנוער, ימשיך בתפקידו קדנציה נוספת. גרודר יכהן כחבר הנהלת מחלקת הכדורגל של הפועל תל-אביב.

הפועל תל-אביב תכנה בעתיד גם הנהלה למחלקת הנוער שתאפשר תפקוד שוטף של המחלקה.

הרמת משקולות

באליפות ישראל לותיקים בהרמת משקולות נקבעו אתמול האלופים הבאים: עד 56 ק"ג אברהם ברונר עד 60 ק"ג משה יששכר: עד 67 ק"ג ולאדימיר סטרונגין: עד 75 ק"ג אלכס מנדל. במשקל זה דורג שני טדי קפלן בן ה-54, שהוא אלוף העולם לגילו: עד 82 ק"ג חיים אחרונוביץ: עד 90 ק"ג ישראל פרידמן: עד 110 ק"ג עדי ברנה.

האבקות

המתאבק הישראלי גיל חנגאשוילי זכה במדלית הזהב בסגנון יוונית-רומי בתחרות בין-לאומית לקדטים, שנערכה בפינלנד.

חנגאשוילי התחרה במשקל עד 55 ק"ג. שני מתאבקים ישראלים נוספים, יגאל קדישר (משקל עד 60 ק"ג) וגיזרא אינשין (משקל עד 65 ק"ג) זכו בתחרות זו במדלית ארד.

אופניים

שי שמעוני מגלגלי העץ ת"א ניצח ביום ששי במירוץ אופניים, בטעבר 33 ק"מ מרמלה דרך צומת הראל וחזרה, בזמן של 53.21 דקות. הוא הקדים את אילן אידלסון מגלגלי העץ רעננה 53.22 ד'. שלישי הגיע דרור עזרי מהרצליה בזמן זהה לאידלסון.

טניס

סניסאי מכבי ת"א ביסמו את מעמדם בראשות הליגה הלאומית בעקבות נצחונותיהם בטני המחזרים שנערכו בסוף השבוע.

אלה תוצאות המחזורים: מכבי ת"א – מכבי צפון א' 4:2; מכבי ת"א – הפועל ת"א 0:6; מכבי צפון א' – הפועל ת"א 4:2.

הגרלה תקבע היום מקום המשחק של כדורסלני ישראל בדג ב'

שרה "דבר"

(בודאפשט, מלשרית). רק היום יוכרע הכן תשובן ישראל במשחקי דג ב', שיערכו בסוף אוגוסט ותחילת

בסוף השבוע הגבר לנציגי ישראל, כי הבעיות הפוליטיות מקשות, שיבוץ מוסכם של הבחרות. לאחר שתתוקים, הבעיה על סיומם לארץ ישראל, בגלל בעיות בטחוניות סבבו כולם, כי ישראל תשחק בבולגריה.

אולם, הנציג הבולגרי בקונגרס פיבא"א דיש לקיים הגרלה: "אם תוכרים מסרבים לארח את ישראל, אז אנו דורשים הגרלה לגבי כל הבחרות".

בלית ברירה הוחלט על קיום הגרלה עיוורת, שבה עשויה ישראל לשחק באחת מארבע המדינות המארחות: תורכיה, בולגריה, בלגיה ושוויץ.

היום גם יערכו הגרלות למשחקים המוקדמים של גביעי אירופה השונים, ומשחקי הגביע הבין יבשתי, שיערכו בחודש ספטמבר במילאנו.

ידיד ארגון הכדורסל, יוסי אוברשביץ אמר אמש בשיחה הטלפונית לסופרנו: "אני מקווה שההגרלות יעשו עבורנו את מה שלא עשו הבנעים הרבים שקיימנו עם רוב נציגי המדינות המשתתפות בקונגרס".

מוטי ארואסטי ישוב לנבחרת

מאת משה בכר

מאמנה החדש של נבחרת ישראל, משה ויינקרנץ עשוי לבקש גם ממוטי ארואסטי לשוב לנבחרת לקראת משחקי דג ב'.

ויינקרנץ אמר אמש: "אני לא פוסל זאת וכימים הקרובים אחליט סופית את מי לזמן לתחילת האימונים. מוכר, פרט ארואסטי מתנבחרת לפני שנה, אבל חולשתם הרבה של רכזי הנבחרת ביום בחירתם את ויינקרנץ לחפש אלטרנטיבה. רכז נוסף, שעשוי לשוב לנבחרת הוא ישראל אליהלך, שפרש מהנבחרת לפני יצאתה ליון וטען לפני שבועים, כי הוא לא עשה זאת בגלל סיבות מקצועיות.

ויינקרנץ עשוי להפגש השבוע עם מיקי ברקוביץ, כדי לסכם סופית על שובו לנבחרת. לאחר "הטולוזה" בין מיקי לג'מצ'י – מיקי כבר הביע נכונות לשוב לנבחרת וכעת מקודם שוחדר יסודם בימים הקרובים.

לגבי עתידו של ויינקרנץ יחלט רק בעוד שבועים. עד כה הוכרע שמותיהם של כמה מאמנים צעירים ותיקים, אך ויינקרנץ ביקש לשקול את מועמדותם עוד כמה ימים.

שטפי גראף סירבה להצטלם בעירום

שטפי גראף, כוכבת הטניס הגרמנית בת ה-18 דחתה הזמנות להוסיף 270,000 דולאר לחשבון הבנק שלה כשסירבה להצטלם בעירום לידתן נגרים.

בידיעה שפורסמה בעתון "בילד" נאמר, כי גראף דחתה את הצעתו של ה."פנטהאוז" בשפה הגרמנית, להופיע בסדרה של צילומים ערומים. "איננו שמחים להצעה המפתה – צוסט אביה של הטניסאית – אבל כמובן שדחינו אותה. שטפי היא טניסאית ולא דוגמנית עירום".

עורך הירחון הגרמני נשמע בלתי מרוצה מהדחיה באומרו, כי "כל העולם היה מעוניין בצילומיה של שטפי. היא בת 18 והיא ללא ספק הפופולארית ביותר. כולם יודעים כיצד היא נראית על מגרש הטניס, אך אף אחד אינו יודע איך היא נראית מחוץ המיטות שלה".

מסתמנת מגמה להמשיך לשמור תקנון התשלומים

מאת אשר גולדשלגר

ראשי מרכזי הספורט של מבבי ובית"ר נעמו שלשום להצעתו של מזכ"ל הפועל יצחק אופק להמשיך ולשמור על אמנת התשלומים הבין מרכזית גם בענפי הכדורגל והכדורסל. שלושת ראשי המרכזים: אופק, כפסי (מכבי) וגריפל (בית"ר) סיכמו להמשיך מעבר נוספת במהלך השבוע הקרוב עד"מנת למצוא דרכים יעילות למניעת עקיפת האמנה התשלומים על-ידי האגודות.

במהלך הפגישה, שבה נבחו גם ראשי התאחדות לכדורגל סרי (הפועל), מילצ'ן (מכבי) וקרבר (בית"ר) סוכם שאין לשנות את האמנה ותקנון התשלומים יאשר כפי שהוא.

אנשי מכבי ובית"ר טענו במהלך הישיבה כי, ישנן הפרות בתקנון התשלומים הפיקשה עליו במעט בלתי אפשרי ולפיכך יש לבטל את התקנון.

מזכ"ל הפועל יצחק אופק הבהיר, כי אין מקום לשנות את התקנון: "אסור לאפשר לקבוצות להסתבך כספית. ביטול האמנה או תקנון התשלומים יגרור את האגודות לגל התחרויות שהאגודות לא תוכלנה לעמוד בהן".

שילוב זרים אינו אפשרי

במהלך השיחה, שעסקה בתקנון התשלומים, ביקש עזריאל מילצ'ן לדעת מה קורה עם הזרים. אופק הבהיר כי כל עוד נושא צימצום הליגות ל-12 קבוצות אינו אפשרי מבחינה מכבי ובית"ר אין מקום לדון בנושא הזרים. אופק הבהיר לנוכחים, כי עתה שאתר כבר לדון ולהחליט בנושא זרים לעונה הקרובה לאחר הדחיה מצד מכבי ובית"ר. פשוט שילוב זרים בעונה הקרובה אינו אפשרי.

מזכ"ל הפועל יצחק אופק ידווח היום בישיבת מרכז הפועל על הדיון שלשום עם ראשי מרכזי הספורט בנושא תקנון התשלומים. אח"כ ידווח המזכ"ל על החלטת המרכז שלא לדון בנושא הזרים.

עשר כפפות מ„זהב" באליפות ישראל באיגרוף

מתאגרפי כפפות הזהב זכו בעשר מדליות זהב ומתאגרפי מכבי – בשתי מדליות זהב. דבר זה התברר בסיום אליפות ישראל באגרוף, שהסתיימה אמש לאחר שלושה ימי תחרויות.

להלן רשימת אלופי ישראל במשקלים השונים: עד 48 ק"ג: יהודה בן-חיים (כפפות הזהב רמת אביב); עד 51 ק"ג: יונה אוסקר (כפפות הזהב לוד); עד 54 ק"ג: יוסף מרציאנו (כפפות הזהב ירושלים); עד 57 ק"ג: יעקב שמואל (אחד יהודה); עד 60 ק"ג: אייל חביב (נצרת); עד 63.5 ק"ג: אולג סידנקו (כפפות הזהב פ"ת); עד 75 ק"ג: אהרון יצקבשוילי (נצרת עילית).

עד 67 ק"ג: אריק ריגל (מכבי ת"א); עד 71 ק"ג: יצחק שוחילי (כפפות הזהב (מכבי ת"א); עד 81 ק"ג: גורן הדד (מכבי ת"א); עד 91 ק"ג: משה צפניה (ירושלים); מעל 91 ק"ג: משה ציקאשוילי (כפפות הזהב רמת אביב).

הניחוש הנכון

1. בית"ר י"ם – כרונבי	2
2. בני-יהודה – בוכום	×
3. דונגון – האלמהרים	2
4. אמלין – דנרגונג	2
5. גילנג ב. – וסטגיים	1
6. ויינגוד – וויבולי	×
7. סנרדיגנהאם – מולבורק	×
8. דלנס – סטוטלינג	2
9. ביישוסר – אחרי מע.	2
10. קוקבורן – פרימנטל	2
11. קמבלסאון – סולסבורי	2
12. קמבלנד – פולניה	×
13. הלאס – ווטוויל	×
14. ליאונגרנד – אחרי ה.	1

לואיס בכושר טוב קפץ לרוחק 8.65

בעל ארבע מדליות זהב אולימפיות האמריקאי קרל לואיס, שחזר לפעילות אחר תקופה מה בגלל מציעה, הוכיח שוב שהוא מצוי בכושר מצויין וזאת לקראת אליפות העולם שתערך בעוד חודשיים ברומא.

הוא זקף לזכותו נצחון 50 רצוף בקפיצה לרוחק 8.65 מטר. את המאוץ ל-200 מטר גמא ב-20.12 שניות והקדים את ספרימן ואת מחוקי הנאר קאלוין סמיה.

זמן טוב קבע גם גרג פוסטר ב-110 משוכות בזמן של 13.29 שניות. לואיס זרק הזם 100 מטרים אבל הריצה המצוינת תוהה ב-400 מטר משוכות בין מוזס והאורים. בראשית הזרוד הנהיל האריס את הפסד הראשון לחמה לאחר תקופה ארוכה.

קראם נוצח בפראג

אלוף העולם בריצת 1500 מטר, הבריטי סטיב קראם, נוצח לראשונה מאז 1984 כאשר פיגר במטר וחצי אחרי הספרדי חוזה לואיס גונזלס כשעבר את ה-1500 מטר בתחרויות גביע אירופה בפראג בזמן של 3:45.49 דקות. את הזמן הטוב ביותר קבע המרוץ-גרמני שנלבה בריצת 400 מטר בזמן של 44.93 שניות והקדים במעט את אלוף אירופה הבריטי רוגר בלק.

סיאנית העולם בריצת 800 מטר הצ'כית קראטוחבילה בת 36 חזרה לכסלול אך סיימה שניה אחרי אתלטית כברה"ב. הטערב-גרמני הארלד שמידט הוכיח שוב שהוא הרץ הטוב ביותר בריצת 400 מטר כשזכה בטעם ניצח בטרחק זה. ההפתעה היתה בריצת 10 ק"מ כאשר הספרדי אנטוניו קסבל ניצח את הרצים מאיטליה. בשות מזרח גרמניה הוכיחו שוב שהם ביותר בעולם כשמרילם גדר ניצחה ב-3:45.49 ב-1500 מטר ב-400 מטר משוכות ב-54.12 שניות.

ליניקר הבקיע שניים

חלוץ בבחירת אנגליה בכדורגל גרי ליניקר הבקיע שני שערים לזכות קבוצתו ברצלונה, שגברה על סאן דזמון פאריס 1:3 במסגרת גביע העולם הקטן לקבוצות במלבון. במשחק השני שנערך באותו ערב גברה אלופת אירופה פורטו על ארנסר מילאנו 0:2.

הוקי: הולנד–אוסטרליה 2:4

נבחרת ההוקי של הולנד ניצחה בסדרניך שמונה האומות את אלופת העולם אוסטרליה 2:4. קודם לכן ניצחו ההולנדים על ברה"מ 1:4. בריסניה הארגנטינה נפרדו בתיקו אפס.

האיטלקים מתעניינים בשיטה הנורוגית

התאחדות הכדורגל האיטלקית שוקלת לשנות את תוקת הנקודות בליגה האיטלקית אולי כבר בעונה הקרובה. האיטלקים מעוניינים להגביר את ההתעניינות ולכן הם רוצים לקבוע את השיטה הנורוגית כשיטה הפוריה ביותר להגברת המאמץ של השחקנים.

כל נצחון בתום המרוץ החוקי יעניק למנצחת שלוש נקודות אבל אם המשחק יסתיים בתיקו ייקבעו בעיטות עונשין ב-11 מטרים ולמנצחת יעניקו רק שתי נקודות.

هكذا من الاصل

מצא את ההבדלים

אצל דיאגו ארמנדו מראדונה אף תרגיל איטו מקרי. עובדה. עין המצלמה קלטה אותו בשתי פוזות אחות משני משתקים שנסתיימו בזכיה בגביע. מימין: הדילוג המפורסם ושער לרשת נבחרת איטליה במונדיאל מקסיקו 86. ארגנטינה זכתה בגביע העולם. משמאל: אותו דילוג מול מגן אטלנטה בגמר הגביע האיטלקי. נאפולי ניצחה וזכתה ב"דאבל" ההיסטורי. מראדונה הצטרף בשבוע שעבר לנבחרת ארגנטינה במטרה להובילה לזכיה בגביע דרום־אמריקה. האליפות נפתחה אתמול. אפשרי שנראה אותו שוב בניצוח דומה בדרך לעוד גביע

חתקיר

גג מוסדות הספורט לא יהיה מתחת ליציעי איצטדיון ר"ג

מאת סופר „דבר ספורט"

לפי כל הסימנים הגג של מוסדות הספורט בישראל לא יהיו הציעים בצד המערבי של האיצטדיון הלאומי ברמת־גן. לפי כל הסימנים לא רק שבמודי מוסדות הספורט הסונים של ישראל, לרבות ההתאחדויות, האיגודים ומשרדי המרכזים הסונים, לא יסוכנו בחדלים שבין הקרקע לבין יציעי הבכה – ספק גדול אם בעתיד הנראה לעין אפשר יהיה להגיע לקונצנזוס כללי, שיאפשר איחוד פונקציונלי של כל המוסדות הספורטיביים במדינה תחת קורה גג אחת.

קונצנזוס מתחת לטריבונות

כל מוסדות הספורט, כלי יצא מן הכלל, לרבות מרכז הפועל קיבלו באחרונה החלטה המחייבת מעבר המשרדים המפוזרים בחצי תל־אביב לשטח שיועד לו באיצטדיון רמת־גן. קונצנזוס כללי בין מרכזי מכבי, הפועל ובית"ר אינו דבר בשיגרה ובכל זאת הבית לא יקום. ואם יהיה, אז במקום אחר: אפילו בשטח האיצטדיון, אבל במקום אחר. רק לא מתחת לטריבונות.

תחילתו של הסיפור בחוזה שערכה עיריית רמת־גן עם הקבלן קתל־אביבי משה אביב, לפיו התחייבה. הראשונה למסור לקבלן, שבנה את היציעים המפוארים של האיצטדיון, את קומת הקרקע לתקופה של 14 שנה [illegible] לקבלן יותר ממיליון דולר.

רצון לחזור ומציאות לחוד

הכוונה במקורה היתה להקים בית נפרד באיזור האיצטדיון, שהיה אמור לשמש את המטרה הקולקטיבית. אולם מאחר שהעיריה היתה חייבת לקבלן מיליון דולר, באה ההצעה ביזמות ראש העיריה אורי עמית להקים במקום אחר בית מוסדות הספורט. לא רק ההתאחדות לכדורגל ואיגוד הכדורסל, לא רק ההתאחדות לספורט ואיגוד הסנים, אלא אפילו איגוד השחמט ואפילו מועצת הזיטורים ואס"א. פשוט הכל: קניון ענקי של ספורט סמוך לקניון הקניות הגדול.

הכוונה להקים את הבנין הזוקתי בצד אחד של האיצטדיון עלתה על שרטון לאחר, שאורי עמית מסר למוכ"ל הפועל יצחק אופק, כי השם וחזו מאת הועדה המחוזית לגבי המיקום המקודי של הבית. נותרה, איפא, רק האלטרנטיבה של איכלוס החלקים ביציעי המערבים של האיצטדיון.

וכמובנה היה, כי שום דבר לא יעצור בעד מימוש העיסקה נתגלו הבקיעים הראשונים בחומת הקונצנזוס. היות שבבר מרכז הפועל רשומים על שם חברת העובדים ולמרכז הפועל קומת משרדים של 1100 מ' ברח' הארבעה בתל־אביב, נתבקש הצורך לקבל אישור למכור את הבנס הזה, כדי להכנס לעיסקה הכללית. מרכז הפועל ביקש לרכוש מעיריית ר"ג 1700 מ' ולשלם לקבלן את תמורת שטח הבסרדים לפי 460 דולר למ"ר. לפיכך מרוחב כרטנקציה בשווי של כמיליון דולר רק בשביל מרכז הפועל.

יצויין, כי העיסקה בכללותה מתייחסת לשטח מגרשים ומחסנים בגודל של כ־6000 מ"ר והמרחב, איפא, בעיסקה גדולה בשווי של כשלושה וחצי מיליון דולר.

מגהל האגף לא מתלהב

כאן התחיל הסיפור להתגלגל במהירות אך לא לכיוון הפוזיטיבי שאליו כוון כל העניין כלכתחילה. יצוק אופק העביר את הטיפול לגזבר ההסתדרות לצורך קבלת אישור הוריל והיה מרוחב לא רק ברכישת השטח הזרוע, אלא גם במכירת נכסי הפועל ברח' הארבעה. לאחר מכן הועבר העניין לבדיקת מנהל אגף ביטוי ובנכסים של ההסתדרות הכללית.

גד אגוזי, מנהל האגף, הציא מתחת ידו מסקנות פסקניות, שסתמו, כנראה, את הגולל על רעיון הבנייה מתחת ליציעי האיצטדיון. אגוזי קבע במסקנותיו, כי מאחר שהקרקע, שעליה עומד האיצטדיון – חלקה בבעלות מינהל מקרקעי ישראל וחלקה בבעלות העיריה, ורי החלק של המנהל אינו יכול לעבור לשום גוף ללא אישורו של הממונה על המחוז ועל כן המסקנה ההגיונית והמוצדקת, לכאורה, של אגוזי, כי צריך להשעות את ביצוע העבודה בפועל עד לאחר קבלת אישור הממונה על המחוז.

מסקנה נוספת של גד אגוזי מתייחסת להצעת החלטה, שהועברה לאישורו על־ידי יעקב ישי, העמד בראש הוועדה שהקימה הגזברות לבדוק את מכלול הבעיות בענין בית מוסדות הספורט. על פי ההצעה המקורית עלו סמכו ידיהם כל מוסדות הספורט כולל זו של הפועל עמדה כל עבודת הבנייה במקום להתבצע על־ידי חב' מקום אביב, ללא מכרז. בהסתדרות מתנגדים מכל וכל למסירת העבודה בדרך־זו לחרשים להגיש ביצוע העבודה למכרז.

הנכס לא יהיה סחיר

כן הועלו מספר ניכר של התנגדויות המתייחסות לצד המכבי והמרכז של הבנייה. ובבר, למשל, כי רק יושבי החלק המערבי של המשרדים יוכלו להנות מאור יום ומאוויר צח, שכן רק הם יהיו המאושרים שיוכו בחלונות של ממש. יתר המשרדים ייאלצו להסתפק במנגני אוויר רבי עוצמה ונורות ניאון, גם ביום וגם בלילה. "החלק הפנימי יהיה כמו קומת מרתף" אומרת המסקנות בקשר לענין זה. אפשר גם להסיק לכך את הרעש וחוסר הנוחיות, שסוף יסבלו עובדי המשרדים בשעות, שבמקום יערכו משחקי כדורגל ואירועים אחרים. החשש הוא, שסודי העבודה ותקנים, שלא לדבר על נוחיות מינימלית, ישובשו לחלוטין. ולמי, שהעניינים הסכביים הללו נראים בעלי משקל רב, הנה במסקנות המחלקה של ההסתדרות הן תופסות רק מקום קטן, בשוליים.

נראה, כי הנימוק העיקרי לסירוב ההסתדרות לסמוך ידה על העסקה קשורה לצד הכלכלי. לא יהיה זה נבון מן המדינה הפרוזאית גרידא. להשקיע מיליון דולר בנכס, שלא יהיה סחיר ואי אפשר יהיה בעתיד לנהוג בו מינהג בעלים, למשל, למכור אותו. הנכס פנוי, איפא, בזכות הקיים שבו ולפיכך עמדת ההסתדרות מוצדקת לחלוטין.

באותו הקשר קיימת מכשלה נוספת המתייחסת להעדרו של אישור המינהל והממונה על המחוז כפי שהעיריה התחייבה למסור. למותר לציין שעד היום טרם נמסר האישור המבוקש.

קיימות גם הבעיות הסכביות והחברתיות הקשורות בשימוש והבאת השימוש ואפילו יתגברו על ענין המכרז ברור עתה לחלוטין, שהעיריה תצטרך להקצות שטח אחר לבית הספרות, רק לא מתחת ליציעים. אותרת הבית הנכסף לא יקום.

בארבע עיניים

עם מוטי ארואסטי

יכולתי לתרום ביוון ואוכל עוד לתרום לנבחרת

מאת משה כהן

מניותיו של מוטי ארואסטי עלו כאור בתקופה האחרונה. דומו הביעבי של מכבי, שרבים הסמיכו אותו במהלך העונה שעברה, הבינה כי עדיין יש לו מה לתרום למכבי תל־אביב ולנבחרת הלאומית.

הזכרה לכך נתן המאמן הלאומי, משה ויינקרנץ, ששקל את שובו של ארואסטי לנבחרת וראה ידיעה נפרדות. ארואסטי נשמע מופתע מהאפשרות ששוב ילבש את המדים הלאומים. "דקה לי פצצה, תן לי לחשוב על כך", הוא ביקש.

כזכור, ארואסטי פרש מנבחרת לפני שנה ואיש לא טרח אפילו להפרד ממנו באופן רשמי. במהלך העונה שעברה עבר הרכז הנמרץ של מכבי משבר חריף, שהביא לישיבתו על ספסל המחליפים. דווקא אז הוא הצליח להתאושש ולגרום לספק רב בקרב אוהדיו הרבים.

ש: משה ויינקרנץ שוקל להשיבך לנבחרת, אתה מתכן לשוב ולבבש את המדים הלאומיים?

ת: צריך לשקל את זה. אתה חדק ליי פצצה, תן לי לחשוב על כך.

ש: בעת משוקיה של נבחרת ישראל ביוון, הרגשת שביכולתך לתרום לחבריה?

ת: בודאי יכולתי לתרום ואני עדיין יכול לתרום רבות לנבחרת.

ש: ממכבי בנים עליך שוב. אתה תצליח להגשים את הציפיות?

ת: אני מאוד מקווה.

ש: באיזה פושר אתה מצוי ביומך?

ת: כיום אני לא מצוי בכושר טוב בגלל הפגרה. אני מאמין שעד חודש ספטמבר אני אהיה בכושר לא רע. כבר כעת אני מתחיל להתבונן לקראת העונה הבאה ומקווה שהיה בסדר.

ש: קר מדי אתה הרשב לדיק על הפראקטי?

ת: לא ידע. אנלנו חיים משנה לשנה.

ירושלים של זהב

הפעם הראשונה
בשנת 1987 ● ב־400×4 מ' ● הקבוצה הטובה ביותר בעולם ● הפועל ירושלים

מאת ניסן פרידמן

"בלי שייע פייגבים זמתה הפועל ירושלים באליפות. המדובר בקבוצת האתלטיקה של האוניברסיטה, שהוכתרה בשבת האחלפות בתואר אלופת המדינה, לאחר שסיימה במקום הראשון בליגה הבין־אוניברסיטאית לשנת 1987. הפועל באר־שבע, עם גוליגסקי ומזל שלום, ירדה לליגה הארצית ואילו הפועל העמקים רכשה את הכרטיס ללאומית רק במחזור הגמילה, כשחלשה על קו המסרה על מני הפועל בירושלים.

"בסך הכל הפגינו האתלטים כושר איקי טוב", הדה אחרי התחרויות, מנחם קורמן, ראש המשלחת הישראלית לתחרויות האתלטיקה בברסינה. "אני מקוה שזו היתה הכנה ראויה וטובה הם ישברו בוולס וצפון־אירלנד כמה שיאים אישיים".

"האתלטים שלנו מגיעים קרוב לענות השיא ומבני שהציגו יכולת גבוהה למדי", והוסיף מזכיר איגוד האתלטיקה, רמי דמיאן, "באליפות הבין־אוניברסיטאית לא היו הפתעות רציניות. הפועל ירושלים, בפעם, זכתה בתואר.

הפועל בנישמעון, שהובילה בראש מבלת הליגה הארצית במחזור הקודם, כשלה במחזור המסכם והפועל העמקים חלמה על פגיה והעמילה לליגה הארצית. זה היה סיום מעט דרמטי, אם כי הפער ביניהם לא היה גדול והעמקים ארבה מאחור".

מוקד האליפות: ריצת 1500 מ'

במוקד האליפות הבין־אוניברסיטאית עמדה ריצת 1500 מ' לגברים. עוז כץ, שהגיע לישראל בסוף השבוע שעבר מליטוניה בחו"ל, נערך מאליפות בשל פציעה.

החודר השני מלימודים בארה"ב, רוני מעוז, היה המועמד העיקרי לנצחון. בעל השיא הישראלי (3:43.07 ד'באליפות ישראל 1963), רץ מצטיין למרחקים בינוניים ממועדון מכבי ת"א.

לשני בנים נוספים, הן קפרוני למרלית החדב. דב קדמר מאליפות ושלמה אוזלאר מהפועל עמק חפר, שקבע ב־1986 תוצאה מצויינת – 3:45.13 ד'.

על המסלול התנהל קרב עז וצמוד. בסיום הצליח מעוז לזכות במרלית הזהב, לאחר שגבר על יריביו ממש על קו הסיום בריצה מקסית. זמני שלושת הראשונים מלמדים על אשר התחולל במסלול: 1) מעוז 3:48.71 ד'; 2) קרמר 3:48.39 ד'; 3) אזולאי 3:49.39 ד'.

שיא ישראלי במירוץ שליחים

שתי קבוצות היו מועמדות לנצח במירוץ השליחים 4×400 מ' לגברים. הפועל ירושלים, המועמדת לזכיה באליפות כולה ואס"א ת"א, בעלת השיא הישראלי משנת 1982 – 3:20.7 ד'.

לירושלמים שלושה רצים ברמה לאומית גבוהה, אך חסר היה לה ה„מקל" הרביעי. אס"א ניצחה הרכבה המאוזן יותר. הרביעיה גיסמקורן, גולדווסר, נלקין ופרנסקי הביאה שיא לאומי חדש 3:18.59 ד'.

הפועל באר־שבע זכתה במחזור האחרון בשתי מרלית זהב, אך זה לא הועיל לה כדי לסגור את הפער הגדול עם הפועל כפר־סבא, שעדיה לפניה במבלה.

אלוף ישראל הכרי בקפיצה משולשת, יוסי גוליגסקי (ב"ש), הסתפק ב־15.15 מ' כדי לנצח באליפות הבין־אוגודתית. בת אגודתו, מזל שלום (4:34.18 ד'), ניצחה את עדנה לנקרי (4:42.53 ד') מהפועל גליל־עליון בריצת 1500 מ'.

נבנס חולה יצא מנצח

האמן המהיר ביותר בארץ כיום, איתי אילוח מהפועל ירושלים, היה מועמד מבני לשמור על התמונה בריצת 100 מ'. אולם, הוא הגיע לתחרות חולה. בשל נטילת תרופה אנטיביוטית חש בחולשה וביקש להתחרות במקצה השני ולא במקצה החוזק ביותר.

המאמן דוד קושניר מתחבק עם רביעית הרצים של אס"א (ניסמקורן, גולדווסר, נלקין ופרנסקי) שהציבה שיא לאומי חדש בריצת 4×400 מ' – 3:18.59 ד'

מעוז ב־1983 כששבר את השיא הלאומי ב־1500 מ'

דבר זה היה אמור להפוחית את סיכויי לזכות במרלית הזהב. אולם, אילוח בעל הרצון הגדול, גבר על יריביו. השלישיה המצחתת: 1) אילוח 10.93 ש'; 2) דורון שיטרון (מכבי ת"א) 11.06 ש'; 3) אלון אליקים (הפועל ירושלים) 11.12 ש'.

בריצה המהירה ביותר, 100 מ', לנשים זכתה בצפוי אורית קולדני מהפועל כפר־סבא בזמן של 12.19 ש', כשהיא מותירה בעקבותיה את גילי דיסון מהפועל ירושלים (12.44 ש'). שלישית דורגה דליה נבות מהפועל עמקים (12.45 ש'), ששכה להתחרות לאחר שהחליטה מפציעה.

ליגה לאומית מבלה מוחית		ליגה ארצית מבלה מוחית	
1. הפו' ירושלים	36,733 נק'	1. הפו' העמקים	15,581 נק'
2. אס"א ת"א	35,404 נק'	2. בני שמעון	15,381 נק'
3. עמק חפר	33,919 נק'	3. איילות	8,699 נק'
4. מכבי ת"א	33,903 נק'	4. הפועל פ"ת	7,953 נק'
5. הפועל ת"א	32,424 נק'	5. גליל־עליון	6,953 נק'
6. מכבי חיפה	32,123 נק'	6. אשקלון	5,325 נק'
7. רמת־השרון	31,482 נק'	7. הפועל מגידו	5,250 נק'
8. הפועל כפ"ס	27,361 נק'	8. טולס־צור	5,242 נק'
9. הפועל ב"ש	21,556 נק'	9. הפועל עומר	4,696 נק'

כדורים / ניסן פרידמן

לעודד גם ברגעי מצוקה

איצטדיון רמת־גן, 50.000 צופים התקבצו לראות את נבחרת ישראל מכה בנבחרתם האוסטרלים ועושה צער גדול בנתיב המטפס לגביר המוניאל במקסיקו.

פתיחת המחצית השניה תקלה. בעזרת גד מכנס עולה אוסטרליה ליתרון 0:1 ומנצלת את הקפאון לשער שני: 0:2. 50.000 גרונות ותרשו את האוזנים בקריאות „בור" צורבניות. מלמליאן „תפס" פיק ברכיים וסיני „איבד את הנפון". אף אחד נבבר לא מצא לנכון לעודד את הנבחרת והתמוטה בשעת המצוקה. הצופים שפכו את תסכולם רוקא על נציגיהם בשדה וסייעו לאוסטרלים לסיים בנצחון חוץ מרשים.

הקהל היחודי לימד אותנו פרק בחלכות עידוד. כאשר פיגרה נבחרתנו מול הרוסים, הוא נכנס לחילוך גבוה. גאלים ויאנקים היו בסידוף, ואלטרס וחומיצ'וס בפאניקה. לקהל היה משקל רב בזכיה בגביע אירופה.

אם אפשר לקרוא לר"ג בית, תשחק ישראל בחוץ בטוריר הקרס־אוליפי. אולי יחסר ה„אל־אל־ישראל", אך מבחורינו יחסך ה„בור" הפיזי המשפיל.

להתאחד כדי להישרד

בחולון עשו זאת מכורה הנכונה. קבוצה אחת על פי התמוטטות, הפועל חולון, וקבוצת פרבר אפרתי, הפועל צפרירים, התאחדו והיו לקבוצה אחת בליגה הלאומית בכדורגל. טוב קבוצה אחת ביד משתים על הגיר.

לרוב היישובים בישראל אין משאבים וכח־אדם ליותר מקבוצה אחת. החלוקה נעשית מתוך צרכים פוליטיים הדסניים ושיקולים אישיים צרים.

לשם מה קוקה רמת־גן להפועל, הכח, עמיד, השקמה, בית"ר, ועוד כמה קבוצות שכנותיהן? עיר שהה כמודה יכולה היתה להיות מיוצגת בכבר בליגה הלאומית, אילו יצרה עירונית אחת מכוכבי הפועל חדרה (צמרת הארציה) ומכבי חדרה (כשלה בבתנים לארצית).

בבחריה שואפות גם בית"ר וגם הפועל להצליח, כל אחת לחוד. בהרצליה נאבקות מכבי הפועל על קופת העיריה, על לבבות האוהדים ועל הדגלים המוכשרות בעיר.

להתאחד כדי להישרד ולא להיכחד. כדי לאסוף את הכוכבים. המשאבים האוהדים תחת קורת גג אחת ויפה עדנה אחת קודם.

לדעתו של מאמן נבחרת ישראל בכדורסל משה ויינקרנץ:

פטרוביץ טוב יותר גאליס תורם יותר

פנים אל פנים

דראזן פטרוביץ

ניקוס גאליס

מאת משה כהן

דראזן פטרוביץ או ניקוס גאליס? מי מבין שני כוכבי היבשת האירופית זכאי לשאת בתואר „מלך אירופה"? הבחירה ביניהם קשה ביותר. אפילו למאמן הלאומי, משה ויינקרנץ קשה היה להחליט ורק לאחר הישום הוא מסכם „ניקוס גאליס, לראות אדון משחק זאת ודיהי. משמע, ויינקרנץ היה מעריך לרשם את גאליס לקבוצתנו, למרות שפטרוביץ עולה עליו מבחינת פרטי המשחק.

לפני אליפות אירופה הבחירה היתה ברבה יותר קלה. דראזן פטרוביץ היה זוכה בתואר ה„מלכות" ללא עוררין, אבל בעת האליפות פרץ גאליס בסערה לבותרות והוליך את נבחרתו, יוון לקטגוריה עולמית.

גאליס בן ה־30 משחק בשורות אלופת יוון, ארים סאלוניקי. הוא ניתן בכושר קליעה מעולה וקשה מאוד לעצור אותו בעת פריצה לסל. למרות גובהו ומבנה יחסית (1.83 מ') נמצאו של אחד מול אחד הוא גובר בקלי על שוריו.

פטרוביץ צעיר ממתחרהו (23), אך גם גבה יותר (1.97 מ') ומחשב לקלע טוב יותר מפרחוק, אבל עדיין חסרים לו הניסיון והשרטוטיות של גאליס הותיק.

גאליס זכה בתואר „מלך הסלים" של אליפות אירופה הפתוחה בפיראוס, לפני... דוחון ג'מצ'ל שלנו. פטרוביץ הה פושר באליפות זו.

לקחת זאת הצליח פטרוביץ הצעיר להצעיד בעבר את קבוצתו הזוגסלאווית, ציבוה מגרב, לשתי זכיות רצופות בגביע אירופה לקבוצות אלופות. שני הכדורסלנים הכיוו. שיש בכוחם להכריע גורלו של משחק. כל הרכב נבנה סביבם.

משה ויינקרנץ, שעיקב אחרי שניהם בשנים האחרונות, הסכים לערוך השוואה ביניהם ואף להעניק להם ציונים בתחומי המשחק הבולטים.

המאמנים	גאליס	פטרוביץ
שמירה	4	6.5
ריבאונד	4	7
קליעה ממרחק	7.5	9
פריצה לסל	9	8
תרומה לקבוצה	9	7.5
סיכום	33.5	38

פסק זמן

עם: אהרן להב

נבחרת לא כ„חלטורה"

בקצב האירועים של המאה העשרים ועוד במזרח התיכון – נחשבת אליפות אירופה בכדורסל, בה נטלה ישראל את המקום ה־11 (לפני אוסטריה) כאירוע שהתרחש בעבר הרחוק. השוחקים פרשו לפגרה ממושכת אחרי לינה מתישה, הרבה מאד עסקנים של איגוד הכדורסל עושים עכשיו בבראפשט בקונגרס פיב"א, מנסים, בין היתר, לארגן הגולה טובה למשוחקי דרג ב' בספטמבר הקרוב בסמרה להחזיר את הכבוד האבוד של בנבחרת הכדורסל.

לפני הנסיעה מיהרו כולם לסגור את פרק הכשלון של הנבחרת ביחוד. ראשית הכמה לא הרשו את הזחזה של המאמן צביקה שרף (כך לא קוראים לזה הרחוק) ומיהרו לסגור את כל האוצביות על־ידי מינוי מאמן חדש – משה ויינקרנץ. אך אמר בראיון ל„דבר ספורט" מנהל הנבחרת מישקה לפרדוך: „בספורט הישראלי המאמן משלם את מחיר הכשלון". הוא בעצמו לא שותף לכשלון כולל מצוות מנהל. לעצמו הוא סופח על השכבה. „אין לי ספק שהחכנה היתה מצויינת. אינגוד הכדורסל העניק לשוחקים את כל הדרוש וליתן יצא צוות מנוסה... לדעתי הצלחתי לשנות כמה דברים אצל השוחקים בהופעה והתנהגות, אבל יש עוד לעשות הרבה בעתיד".

אנו במערכת „דבר ספורט" סברנו, כי הכשלון בפיראוס שווה הרבה יותר מן הנתיחות של הועדה המקצועית ושל הנהלת האיגוד, ובמשך כל השבוע שעבר הבאנו ראיונות עם הנהגת הכדורסל וגם נתנו רשות דיבור לאנשי מקצוע בענין.

מסתבר, כי למרות הפגרה במגרש לא יפסקו „מלחמות היהודים" במישור העסקני. לדוגמה: ד"ר איגוד הכדורסל יורם אוברקוביץ' התנבא בגלוי לב באמרו, כי ההפעה הקשה בפיראוס תחייב בעתיד שיחוד מערכות מקצועי. הוא לא סבור שהכשלון יתום ורק המאמן אשם. אמר, כי לא מן הנכון שיהיו שינויים בועדה המקצועית, כולל הירך שלה. הרבים עדדו ועם אצל הועדה המקצועית והיו"ר איתן חפר שנפגע מהביקורת נגדו הגיב: „יכולים להיות שינויים גם לגבי יו"ר איגוד הכדורסל". איתן חפר סבור, כי המילה כשלון ביחון אינה במקומה. „בנבחרת ישראל לא השיגה את המטרה ועקב כך הפכו הופעותיה למחזל שרים אשר איבו כל פרוטרוטיה... אני לא האשמתי את המאמנים".

המאמן צביקה שרף תובע בפמגיע את עלבונו. כאשר הנהיג אשתקד את הנבחרת הלאומית בספרד למקום שביעי באליפות העולם, היו להצלחה הרבה שותפים. אחרי יחון הכשלון הוא יתום. „למה מיהר כל כך איתן חפר לשוחד את מיכי ברקוביץ' מהסגל – הוא שאל בראיון עמו. איפה היה השיקול המקצועי?".

למאמן הכדורסל החותיק מיכה שמבן, לשעבר יו"ר הועדה המקצועית באיגוד הכדורסל, דעה אחרת. „החלטה לסיים את העונה עם צביקה שרף היתה פיזה. את סיכומי אליפות אירופה אפשר היה לעשות בפרק זמן יותר אחוך ולא בלחץ האירועים". שמבן מתרעם על שיטת ה„עליתנה" ויוצא תצאן נגד שריפת ראשים. לדעתו צריך היה להעניק לשרף אשראי נוסף ולא למהר ולהחליפו במאמן בעיר חסר נסיון. „שרף הצעיר את הנבחרת למקום השביעי באליפות העולם והחזיר אותה לדרג א' באירופה. הוא מאמן טוב, שאמנם עשה שגיאות ביחון אבל מי לידינו יתקע שויינקרנץ הצעיר לא יעשה את אותן השגיאות".

שמבן ציין כי יש המשכיות בעשיית שגיאות. אחת מהן אי קביעת מאמן לאומי בלעדי לנבחרת במשרה מלאה. אסור לחזור על שיטת ה„מאמן המושאל". שרף הזמנה לנבחרת רק לאחר הפסטיבל האחרון של מכבי ת"א ותוך כדי בחינת שוחקים לקבוצתו החדשה אליאנס נתניה ואילו שמה צריך ויינקרנץ בו־זמנית להכין את הפועל ת"א ואת הנבחרת הלאומית למשימות קשות. לדעת שמבן „זה לא רציני ולא מקצועי".

באליפות אירופה שימש העתתאי והפרשן הותיק בכדורסל, ישראל פז, גם כשליחנו באליפות אירופה. הוא ריוחה בכאב על הופעת הנבחרת והרגיש את חוסר המוטיבאציה של רוב השוחקים. „אין הסרוגו הנקל של מיכי מכמיכל, לדעתו יכול נתן מיכ לקבל את המתפך בחלק משוחקי הנסיר שהיו משאירים את ישראל בדרג א' הוא הוה כל־מהבדל בין מלחמה לכשלון. ישראל־מי בדרגה, כי המאמן הטוב ביותר שרפ לנבחרת ישראל הוא – חוחיק רלף קלין. ואת מתוך יכולתו בעבר ומתוך הנהגתו את נבחרת מערב גרמניה בפיראוס וכמרס במשחקה נגד נבחרת ישראל.

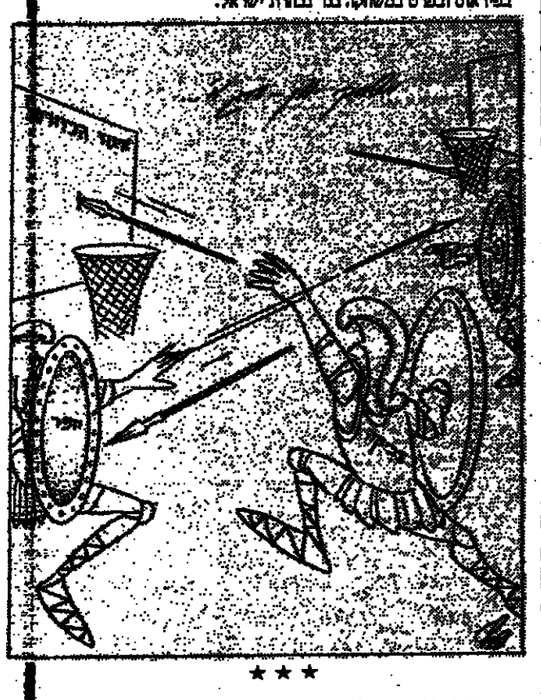

★ ★ ★

הנה כי כן, זה כחה של אכזבה בספורט. אילו ניצחנו בעוד משחק אחד (אחרי צ'כיה) והיינו נשארים בבית המכבים – הכל היה נראה אחרת, ותרוי יותר, ספורטיבי ומשכנע, בלי מריחות, כאילו שאז יכולנו להסתכל על הופעה המקצועית כעל מקצועית ואמת ובמקום בליסטראות היה יו"ר לרעה מגישים פרחים.

אולם האמת היא, שהנבחרת הזאת משקפת נאמנה את מה שמתרחש בכדורסל הישראלי. כי אי אפשר לשחק בקבוצות עם „עוצבות" של זרים אמריקאים ולחשוב שבשורות „מחולבן" ניתן לקבל משוחקים ישראלים חכמי ספסל מחנכים את הספק הנדרש לשדרה של משוחקים מרחנים יומיים באליפות הבשת. מי שמלא מקום בליגה – נשאר ממלא מקום בצחי. אין „הוקס פוקס". שום מאמן לא יעשה יש מאין: מה עוד שלפי השיטה הישראלית הוא עצמו עושה מה שקרוי „חלטורה". הביסוק הראשי בקבוצה, בליגה הבאליפויות ובביני אירופה השונים ורק הזמן שנותר מוקצב לנבחרת הלאומית. לא הזלך. גם העובדה שהועדה המקצועית אינה מאוישת, רוכה ככולה, במאמנים לשעבר אלא מ„עסקנים סביבתיים" – לא תורמת מאמנה לחיזוקו של המאמן או כמשקל נגד מאזן לקאמריות אישיות שלו. מי שמריך להנהיג ולתת עכשיו את הביזון הנכון הוא יו"ר האיגוד – יודם אוברשביץ'. ביזיו מה שקרוי בראיונות הפוליטי – האמיתי המניסטריאלית.

מאין בא הכסף?

אחרי שמרכזי מכבי ובית"ר הודיעו זו וחלק כי הם נגד צימצום הליגות ראבקו בעד שיתוף זרים בכדורגל – באה עוד הכרזה שלהם בהקשר לביטול חוד צדדי של האמנה הבין־מרכזית של תקנון התשלומים. הסיבה: הכל מפידים את התקנון לאור הזם ומשלמים לשוחקים ולמאמנים מעל ומעבר למותכם ואין עוד סעם להיצמד לתקנון ומריך לבטלו.

מן העמדה הזאת נוצר הדשם שאצל שני מרכזים אלה וקבוצותיהם יש מעין לא אכזב של כסף, למרות הציעים הרייקים והגרעונות המרולים והחובות למס הכנסה. אז שמה לקבוצות מכבי ובית"ר אין חובות מעיקים לשלטונות המס, כי אין ניחול ספרים ותובות עזקה.

כך או כך, ביטול האמנה הבין־מרכזית ותקנון התשלומים יהפוך את התשלומים בכדורגל לכחר שלג עד יותר גדול הבגדל הבחר – הישראלית. ויכרו הוצרנו.

בעריכת ארנון מגן

האוטיזם איננו עוד חשוך־מרפא

כך סבורים החוקרים על סמך עדויות בדבר גורמים תורשתיים, ביוכימיים ונוירולוגיים המונחים ביסוד המחלה וכן על סמך שיטות טיפול פסיכולוגיות חדישות

בספרי רפואה שיצאו לפני חמש שנים בלבד עדיין כתוב, כי סיבתיה של הפרעה זו אינן ידועות, אם כי "יתכן שהיא קשורה בהפרעות רגשיות במשפחה. בכצב זה לא יפלא, שאין יודעים כיצד לרפא את המחלה. אבל בעת האחרונה קורה באוטים מה שקורה במחלות נפש סכיזופרניות: פה ושם מצליחים להצביע על גורמים "ממשיים" יותר – ביוכימיים, נוירולוגיים וגנטיים – ופה ושם מצליחים גם לרפא את המחלה ולו באופן חלקי.

מתאים של נקבות האדם – תנקבות היונקים כולם – יש, כידוע, שני כרומוזומים מסוג X, ואילו מתאי הזכרים יש כרומוזום אחד מסוג זה וכרומוזום אחד מסוג Y. והנה נמצא, כי אצל ילדים אוטיסטים יש פגם במבנה הכרומוזום מסוג X ומכאן מסיקים החוקרים, שייתכן שהאוטיזם הוא תורשתי. הגנטיקאי סד בראון מניו־יורק אף פיתח סיטה לגילוי הגן הפגום הזה במי השפיר. עם זאת עדיין לא ברור, אם מעובר בעל כרומוזום מין פגום כזה יתפתח אוטיסט בהכרח ילד אוטיסטי, או שיש סיכוי שהוא רק יישא בגופו את הגן הפגום בלי ללקות במחלה.

תופעה שניה, יוצאת־דופן, שנתגלתה אצל חלק מן הילדים האוטיסטים, היא רשה גבוהה מאוד של נוגדנים מסוימים בדם. החוקרים מבראים בחשבון את האפשרות, שנוגדנים עודפים אלה הזטמים העברתם של גידולים במערכת העצבים. ייתכן שהם נוצרו עקב זיהום מסוים בעוד, וייתכן שזהו תופעה אוטואימונית, כלומר פעולת מערכת המיסון נגד הגוף עצמו. החוקרים גלן אליוט ורולנד צ'רנלו פיתחו את התיאוריה הבאה, בהסתמכם על העובדה שחלק מן הילדים האוטיסטים מתנהגים בתחילה כילדים בריאים לכל דבר והם מסוגלים לדבר כגיל שנה בקירוב, אלא שלאחר־מכן הם מאבדים יכולת זו, ובהגיעם לגיל 3 או 4 הם ופחדים ומרבים, אבל בדרך האופיינית לילדים אוטיסטים: ייתכן שכשלב מסוים מינקותם לקו הילדים בזיהום כלשהו; שפגע במרכז הדיבור במוחם, וכעבור זמרמה חזר אליהם כושר הדיבור בזכות מרכזים אחרים במוח שנטלו על עצמם תפקיד זה, אך היות שאותם מרכזים ממוגים מסבים על כישורים אחרים, הדיבור יוצא משובש מאוד.

כן נתגלו אצל ילדים אוטיסטים רמות גבוהות מן הרגיל של אופיאטים – חומרים מרגיעים המצויים במוח, שפעולתם דומה לזו של אופיום או. של חומרים אחרים מסוג זה. חוקרת המוח ברבָּרָה הָרְמָן מבית־החולים לילדים של המרכז הרפואי הלאומי בוושינגטון נוטה לדעה, כי חומרים אלה גורמים לילדים האוטיסטים הרגשה מתמדת של HIGH, ולכן אין הם זקוקים לחיבתם של הורים, היוצרת אפקט דומה, והם רוחים אותם מעל פניהם. היא נתנה לחמישה ילדים אוטיסטים את החומר הסיגתטי נלוקסון, המשמש בין השאר לטיפול במכורים לתרופות ולמורפים. הנלוקסון מבטל את פעולתם של הסמים האלה: הוא מתקשר לקולטנים מסוימים במוח ובכך הוא מונע מן הסמים להתקשר אליהם. נראה שבמקרה זה חסם הנלוקסון את הקולטנים בכחותיהם של הילדים האוטיסטים בפני האופיאטים, והתוצאה: הילדים היו "פתוחים" יותר כלפי הזיהם וחם אף הניחו להם לחבקם. בנוסף לזאת פחתו אצלם התנועות המעגליות של הידיים ושל הגוף, האופייניות לילדים אוטיסטים. בניסוי נוסף שנערך בנלוקסון הצטמצם יצר הזרם העצבי, שאף הוא אופייני לילדים אוטיסטים: ילדים אלה נוהגים לפצוע או להלקות את עצמם ואינם חשים כל כאב בגלל השפעת האופיאטים הטבעיים, אך בילדים שבהם נערך הניסוי היתה השפעה זו חלשה יותר, בזכות הנלוקסון, ולכן נסמרו לנפשם כמו ילדים בריאים בקירוב.

גילוי נוסף, שנתגלה בבית־החולים האוניברסיטאיים בסָקנפורד ובלוס־אנג'לס שבקליפורניה, הוא רמה גבוהה של הנוירוטרנסמיטר סרוטונין בדמם של ילדים אוטיסטים. הסרוטונין משפיע, בין השאר, על הלכידות, התיאבון והבאבים. החוקרים חרים עתה אחר חומר שיפרק את עודפי הסרוטונין אצל האוטיסטים ובכך יגרום להם להתנהג התנהגות תקינה.

אולם כל הגילויים האלה אינם אלא פתח של תקווה, בהיותם רק תחילתה של דרך ארוכה, שתכלול ניסויים קליניים מקיפים במספר רב של ילדים אוטיסטים. בינתיים נמנים גם שיטות חדישות לריפוי התנהגותי. פסיכולוגים אמריקאים שהלכו בדרך זו, בשיתוף פעיל של ההורים, השיגו הישגים מרשימים למדי בטפלם בילדים אוטיסטים.

במיוחד יצוין הפסיכולוג איבאר לובֶּס מאוניברסיטת קליפורניה בלוס־אנג'לס, אשר פרסם לאחרונה את תוצאות הניסוי שערך במשך שנים אחדות ב־19 ילדים אוטיסטים, מגיל 3 עד גיל 6. כל ילד התאמן 40 שעות בשבוע עם תרפיסט מומחה, ושעות נוספות התאמנו הילדים בבית עם הוריהם, לאחר שהללו קיבלו הדרכה מתאימה מידי התרפיסט. מטרת הטיפול היתה להקנות את ההתנהגות היוצאת־דופן של הילדים, לעודדם ליצור קשרים עם בני־אדם אחרים וללמדם להתנהג באופן תקין, על דרך החיקוי. התרפיסט והורים נהגו לשבח את המטופלים על "דיבור" נכון" או "התנהגות "נכונה", ומאידך להתעלם מסיטות, לגנות אותן או אף להגיב עליהן בהסלת עונשים קלים – בניגוד גמור למה שמתלוצצים בדרך־כלל המטפלים באוטיסטים.

התוצאות הצדיקו את השיטת הטיפול המיוחדת: רוב הילדים ששותפו בניסוי זה היו מסוגלים להצטרף לגני־ילדים רגילים ואחר־כך לעבור לבתי־ספר רגילים. לגננות ולמורים לא רמזו על מחלתם של הילדים ורק נאמר להם, שהם מפגרים מעט ביכולת הדיבור שלהם. לובס מתנגד בתקיפות לרכזום של ילדים אוטיסטים בכיתות מיוחדות. אמנם יש חוקרים החולקים בחריפות על שיטותיו של לובס. הם טוענים, כי רוב ההורים אינם מסוגלים לעמוד בהן מבחינת הוצאה בכסף, בזמן ובתשומת־לב. אבל לובס איתן בדעתו כי האוטיסט ניתן לריפוי ושוב אין לראות בו מחלה כרונית המלווה את הילד כל השנים.

משבר מאיים על תעשיית חומרי הבידוד

גם תחליפי האסבסט מסוכנים

תעשיית חומרי הבידוד בארה"ב נתונה במשבר חמור – לא בגלל היעדר שוק למוצריה, אלא מחמת הקושי במציאת חומר־גלם בלתי־מסוכן.

עשרות שנים שימש האסבסט חומר־גלם עיקרי לייצור קירות בידוד באניות, כלים למכוניות וכדומה, עד שהתברר שאלפי כורים, עובדי מספנות, פועלים בבתי־חרושת למכוניות ועוד ועוד מתו מסרטן ריאות או מסרטן הסרעפת, משום ששאפו לריאותיהם סיבים של מינרל זה, שעיקרו סיליקאט של סידן ומגנזיום. תוצאותיו המסרטנות של האסבסט נתגלו בדרך־כלל רק 20, 30 או אף 40 שנה לאחר החשיפה לחומר וחלק מן הקרבנות הם, למשל, פועלי מספנות ותיקים בגרמניה, בבריטניה ובארה"ב, שעסקו במלחמת העולם השניה בבניה מואצת של אניות.

לאחר שהוכרה סכנת הסרטן של האסבסט, עברה התעשיה לחומרים חלופיים, סינתטיים, שיש להם תכונות דומות לאסבסט מבחינת ספיגת חום וקול, בגון סיבי זכוכית וסיבים של חומרים חרסיתיים. אך הנה עתה מתברר, שחומרים אלה מסוכנים לא פחות מן החומר הבקודי. למשל, האפידמיולוג פיליפ אנטרליין מאוניברסיטת פיטסבורג בפנסילוניה גילה תחלואה גבוהה של סרטן ריאות אצל הפועלים של 17 מפעלים בארה"ב לייצור חומר בידוד סינתטי, כמו גם אצל עובדים של מפעל לסיבי זכוכית בניוארק באוהיו. המדענים סבורים כי כאשר הסיבים הסינתטיים נשאפים לתוך הריאות, הם פוגעים בהן במישרין, או שהם הורסים תאים מסוימים של מערכת החיסון, הנחלצים לאסור עליהם מלחמה, אך ללא הצלחה. כתוצאה מכך נהרסים גם תאים אלה, הם משחררים מתוכם אנזימים מסוימים – ואלה מצידם מצטרפים לסיבים בהריסת רקמת הריאות.

תוצאות מחקריו של אנטרליין ושל אחרים הניעו את ארגון הבריאות העולמי להקים ועדה, שתפקידה יהיה לבחון את נזקי הבריאות של התחליפים לאסבסט ולהמליץ המלצות מתאימות. הצי האמריקאי החליט לא להמתין עד שוועדה זו תפרסם את מסקנותיה והקדים רפואה למכה: הוא אסר על השימוש בסיבי חומרים חרסיתיים במספנותיו.

הגילוים החדשים עלולים להשליך גם על הענף הגדול של יצרני חומרי בידוד, שמכירותיו השנתי מגיע לשלושה מיליארד דולר, וכמובן גם במדינות אחרות.

דרך ארוכה לביוטכנולוגיה

השפעתה המכרעת של הביוטכנולוגיה ברפואה, בתעשיה ובחקלאות לא תורגש אלא במאה הבאה – זו הדעה שרווחה בוועידה האירופית הרביעית בנושא זה, שנערכה לאחרונה באמסטרדם בהשתתפות כ־2,000 חוקרים מן המערב. הדוברים הביעו דעתם: כי יחלפו לא מעט שנים, עד שהטכניקה החדשה יחסית של שינוי הדנ"א בעזרת גנים מושתלים תגיב המוני תרופות חדשות, תהליכי ייצור תעשייתיים משופרים ויבולים חקלאיים גבוהים יותר, צמחים עמידים למחלות ולמזיקים וכיו"ב.

הוועידה נערכה על רקע הדישנים הדלים יחסית, שהשיגו עד כה החברות הביוטכנולוגיות, אף שחברות כאלה, רובן קטנות, צצות חדשות לבקרים והן יוצאות במסעי פרסומת רעשניים. לפי שעה מועסים המוצרים הביוטכנולוגיים, שכבר הספיקו לעבור את כל שלבי הניסויים במעבדה ומחוצה לה והגיעו למעמד של הפצה מסחרית. אחד הבולטים ביניהם הוא ה־TPA מתוצרת חברת "ג'נֶנטֶק" האמריקאית, הממיס קרישי דם בעורקים הכליליים.

ריצ'ארד גוֹרמאן, נשיא האגודה הביוטכנולוגית התעשייתית של ארה"ב, המאגדת 61 חברות, הביע את רעתו שדרושים עשרות מיליארי דולרים ושבע עד תשע שנות מחקר כדי להוציא לשוק מוצר ביוטכנולוגי חדש.

משתתפי הוועידה גם שללו את התחזית האמריקאית מלפני שלוש שנים, כאילו בתחום מדעי חדשני זה ייהנו ארה"ב ויפן משליטה מלאה כמעט. גם האירופאים עתידים לתרום תרומה נכבדת לביוטכנולוגיה, סברו רוב הדוברים.

שחיקה מוגברת של אחיות במחלקות האונקולוגיות

מאת יורם לוי

רמת השחיקה הממוצעת אצל האחיות האונקולוגיות (מחלקות לטיפול בחולי סרטן). גבוהה בהרבה מזו שנמצאה אצל כלל האחיות – כך מגלה סקר שנערך בנושא זה. הסקר הוצג ביום־עיון שנערך לאחרונה בבית־החולים "הדסה" עין־כרם לציון עשור.

הגורמים המשפיעים על רמת השחיקה הם מידת החשיפה ללחצים ולדרישות, מספר שנות העבודה, מספר החולים המטופלים ביום והשעות שהעובד בא עימו במגע ישיר, וכן גורמים חיצוניים כמו גיל, מצב משפחתי, רמת החיים ועוד.

נמצא כי במחלקות שבהן אחוז התמותה גבוה, הצוות הסיעודי חשוף יותר לתהליך של השחיקה. שיעורי התמותה הגבוהים מונעים מן הצוות הסיעודי את תחושת ההישג, שמקורה ביכולתו לעזור לחולה להשיג רמת בריאות אופטימלית. עקב כך נוצרת תחושה של חוסר אונים, המתבטאת באכזבה, בתסכול, בכעס, ברגשי אשמה, בחרדה וביאוש. תחושות אלו חריפות יותר אצל אחיות שלא קיבלו הכנה מוקדמת להתמודדות עם מצבי לחץ כאלה.

בסקר שנערך ב"הדסה" לבדיקת רמת השחיקה אצל האחיות האונקולוגיות נבדקו 13 אחיות, מחציתן מן השירות האונקולוגי האמבולטורי ומחציתן ממחלקת האשפוז. האחיות נתבקשו לענות על שאלון מפורט, לפיו נבדקה רמת השחיקה אצל 252 אחיות בבי"ח כללי.

ממצאי הסקר הראו כי רמת השחיקה הממוצעת אצל האחיות האונקולוגיות גבוהה במקצת מזו שנמצאה בסקר על כלל האחיות, אך נמוכה מממוצעי השחיקה של קביצות אחיות שנבדקו בקנדה ובארה"ב. עוד נמצא, כי רמת שביעות הרצון אצל האחיות האונקולוגיות נמוכה במעט מזו של האחיות שנבדקו בחו"ל ומזו של אחיות בבי"ח כללי. הסקר גם מלמד שהתכנה וההכשרה שמקבלת האחות עם כניסתה לתפקידה ובמהלך העבודה מונעות היווצרותו של תהליך השחיקה או לפחות ממתנות אותו.

הדגל שיונף על מאדים יהיה אדום

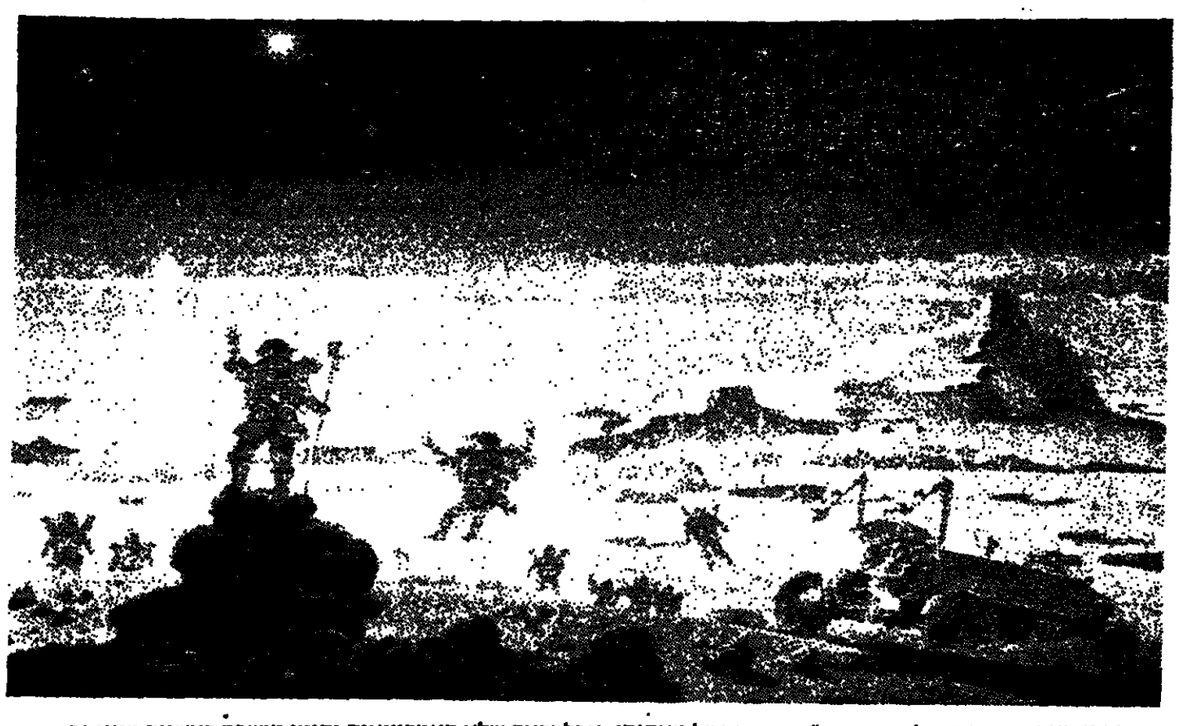

כך תיראה, בדמיונם של אנשי נאס"א, מושבה על מאדים; אבל נראה שלא האמריקאים יקימו מושבה ראשונה מסוג זה, כי אם הרוסים, ובכל מקרה לא לפני שנת 2000.

תרומה מעודכת בהתפעלות ובקנאה – זו לערך היתה תחושתם של כ־400 מדענים ומהנדסים מארה"ב, מאירופה ומיפן, כאשר בסימפוזיון הבין־לאומי על חקר מערכת השמש, שנערך בחודש שעבר בפסדינה שבקליפורניה, גוללו הנציגים הסוביטיים בפירוט רב, ברוח הפתיחות המאפיינת את עידן גורבצ'וב, את תכניות ארצם לחקר מאדים. האמריקאים נזכרו אל־נכון, כיצד ברה"מ הקדימה אותם ב־1957, כאשר שיגרה לחלל את "ספוטניק־1", ולא יכלו שלא לחשוש שגם הפעם תזכה המעצמה הדרומה במדוזה.

בשנות ה־60 וה־70 נטלו שתי מעצמות־העל חלקים שווים פחות או יותר בחקר מוכב־הלכת הזה. ב־1976 נחתו עליו, בנחיתה רכה, שתי חלליות אמריקאיות מדגם "ויקינג", אבל מאז הניחו למאדים. בעשור האחרון התמקד חקר החלל הסובייטי בכוכב־לכת קרוב יותר, נוגה, אך עתה מתברר שה"ארומים" מתכוונים לחזור ל"מוכב־הלכת האדום" במלוא התנופה, בעוד האמריקאי המקביל יהיה נוחת בהרבה.

המסע הסובייטי לכוכב־הלכת הרביעי במערכת השמש, שמרחקו מכדור־הארץ נע בין 57 ל־400 מיליון ק"מ, יפתח לא־לא־ר־ר־ר בעוד שנה, בחודש 1988: ברה"מ תשגר אז שתי חלליות לעבר מאדים ואדר משני "חיר"־פיבוס (זה־זהה גם שם הפרוייקט), אחת מהן תתקרב לפיבוס עד למרחק של 50 מ' ותצניח לעברו גשוש קטן. מטרת השיגור הזה היא לברר, כיצד נוצר ירח זעיר זה, שקוטרו 27 ק"מ והשני, דיימוס, קטן עוד יותר – 10 ק"מ, ואם יש למאדים שדה מגנטי בדומה לזה של כדור־הארץ. יש הגורסים, שהחיים על־פני הכוכב שלנו אפשריים רק הודות לשדה המגנטי של כדור־הארץ, מפני שהוא מגן עליו מפני קרינת השמש, יחד עם האטמוספיירה, ואם יתגלה שדה כזה גם סביב מאדים, ייתכן שגם בו ייתכנו חיים בצורה כלשהי, אבל אפשרות זו נראית בלתי־סבירה מאוד. ברה"מ מתכוונת לשתף מדענים ממדינות אחרות בניתוח הנתונים של מסע זה, שיימשך כחצי שנה.

המסע הסובייטי הבא לעבר מאדים, ב־1992, יהיה שאפתני הרבה יותר. חללית סובייטית תיכנס למסלול סביב מוכב־הלכת, תצלם את פניו ותשוחרר כדור פורח וגשוש. הכדור הפורח (ואפשר שיהיו מספר כדורים פורחים) ירחף בגובה 300 מ' עד 2 ק"מ מעל למוכב ויחקור את האטמוספיירה הדילוה שלו, המכילה פחמן דו־חמצני. בשעות הלילה הקרות הוא ינוח על המוכב, ובשעות היום החמות הוא יתרומם מעליו. הגשוש יחדור לתוך הקרקע של מאדים כדי לחקור את המרכבה.

המסע השלישי, מתוכנן ל־1996, חללית תנוחת על המוכב ומגמה ייצא כלי־רכב, "מרסוחוד". הוא ינוע על־פני המוכב, בקשר־שנה בקירוב, במהירות של כ־100 מ' לשעה ולאורך של כ־500 ק"מ, ויאסוף דגימות קרקע. דגימות אלה יועברו, באופן אוטומאטי כמדבן, לבריקה בתוכנת חלל שתקיף את כדור־הארץ, ולא לכדור־הארץ עצמו, כדי שלא יזוהמו על־ידי אורגניזמים ארציים או, חלילה, יזהמו באורגניזמים שלהן את המוכב שלנו (אם כי, כאמור, לדעת הכול אין חיים על־פני מאדים).

גם האמריקאים הוגים תכניות לחקר מוכב־הלכת הרביעי, אבל תכניות אלה נופלות בהרבה מאלה הסוביטיות. בדעתה של סוכנות החלל האמריקאית לשגר לעבר מאדים חלילת שתקיף את הכוכב בגובה של כ־350 ק"מ ותחקור את פניו ואת האטמוספיירה שלו, וכן הזמינה הצעות לבניית רכב אשר ינוע על־פני מאדים במשך תשעה עד 18 חודשים וישגר דגימות קרקע לכדור־הארץ. אולם תכנית זו תצא לפועל ב־1992 לכל המוקדם, ודעה סבירה יותר היא שהמועד המוקדם ביותר יהיה 1998.

אם סיכוייה של ברה"מ להקדים את ארה"ב בחקר מאדים נראים ודודים כל־כך, הרי זה בעיקר משום שהסוביטים פיתחו סיל־מאיץ עצום, "אנרגיה" שמו, המקנה לסוביטים יתרון של מספר שנים על־פני האמריקאים. טיל דו־שלבי זה, שנוסה בהצלחה בחודש שעבר, מסוגל לשגר מטען של 100 טונות למסלול סביב כדור־הארץ או מטען של 30 טונות (ויש אומרים: 45 טונות, או פי שניים מכל מה שהסיעה ארה"ב לחלל מאז ראשית מבצעיה בחקר מוכב־הלכת) למסלול סביב מאדים. הסוביטים עצמם אומרים, כי סילי "אנרגיה" הם לערך בסדר־הגודל של סילי "סטרן־5" האמריקאיים, שהוכיחו את עצמם, ללא תקלות, בתכנית "אפולו" להנחתת אנשים על הירח בסוף שנות ה־60 ובראשית שנות ה־70, אבל אחר־כך התמקדה ארה"ב, כידוע, בבניית מעבורות חלל, תוך ויתור על פיתוח סילים ארידים לשימוש חד־פעמי.

אף לא אחת משתי מעצמות־העל אינה מרבות לפי־שעה על כוונה להנחות אדם על מאדים. מבצע זה לא יתקיים, לכל הדעות, באלף הזה. אבל כאשר הוא יתקיים, יהיה זה כבל הנראה אחרת סוביטי, ולא אמריקאי, שיניף את הדגל של ארצו על מוכב־לכת זה. לאמריקאים תהיה אז רק נחמה פורתא: הדגל המתנוסס על הירח של כדור־הארץ הוא דגל המוכבים והפסים.

ערכה לגילוי מוקדם של סרטן בדרכי העיכול

אפשר להגיע לריפוי גידולים ממאירים בדרכי העיכול בשיעור של 75%, במקום 44% היום, אם מרבית האוכלוסיה תעשה באופן שגרתי בדיקה עצמית לגילוי מוקדם של גידולים אלה, בעזרת ערכה (קיט) מיוחדת שפותחה לצורך זה.

כך סוען ד"ר יוסף ברנר, מומחה לסרטן המנהל את המרכז לרפואה "לב הכפר". ד"ר ברנר מציין, שהבדיקה פשוטה ביותר, וכי לאחרונה יצאה האגודה למלחמה בסרטן בארה"ב בסמל הסברה נרחב, הקורא לציבור לבקש בדיקה זו. הבדיקה מתבצעת בבית ונשלחת אחר־כך לחופש.

הגידולים בדרכי העיכול הם מסוגי הסרטן הנפוצים ביותר. הסכנה המיוחדת הטמונה בהם נובעת מכך, שהסימפטומים שלהם מתגלים בדרך־כלל רק אחרי שהגידול כבר הספיק להתפשט בחללים הפנימיים בגוף. הבדיקה המוקדמת מאפשרת לאחר את הגידול בעוד־מועד.

מכון לגילוי מוקדם של מחלות לב נפתח בצפת

מאת שמעון וייס

מכון חדש לגילוי מוקדם של מחלות לב נפתח בצפת על־ידי אגודת "לב אל לב".

בבדיקה מוגמית מוקדמת, שהתקיימה בשבוע שעבר במכון החדש, נבדקו קרוב לעשרים איש ונתגלה כי מחציתם מועמדים ללקות בהתקף לב. חלק מן הנבדקים נשלחו מיד להמשך הבדיקות במכון הלב שבבית־החולים הממשלתי בצפת ואחד הנבדקים אף נשלח לניתוח דחוף.

הבדיקות מבוצעות על־ידי צוות מומחים למחלות לב של ביה"ח הצפתי. בראש הצוות עומדים ד"ר אלון מרמור וד"ר מיכאל פליך. הציוד לבדיקות עלה קרוב ל־50,000 דולר. המימון בא בעיקר ממועצות אזוריות בגליל, ובזן מרזם הגליל והגליל העליון, ומתורמים פרטיים בארץ ובחו"ל.

יו"ר אגודת "לב אל לב" בגליל ובגולן, רפאל אלמליח, מסר כי מעתה אפשר יהיה לעבור את הבדיקות בהמתנה של יומיים בלבד ובעלות של כמאה ש"ח.

ספר חדש

בריאות האשה במבוך

ההיסטוריה של הישראלי המצוי ידועה לא רק לשלטונות הבריאות, לקופות־החולים ולרופאים. גם המו"לים כבר עמדו עליה מכבר. לכן, כשם שישראל תופסת מקום של כבוד בעולם, אולי הראשון, מבחינת צריכת התרופות לנפש או מספר הביקורים אצל רופא לכל אלף תושבים – גם מבחינת ספרי הרפואה היוצאים לשוק אין לנו במה להתבייש בין הגאונים שבעמים. ודאי, בכוננית הספרים של הישראלי המצוי יש יותר ספרי בישול מאשר ספרים פופולאריים בתחום הרפואה, אבל גם מספרם של אלה האחרונים אינו מועט, חלילה – ואולי זה בהא תליא... אופנת התצאה של ספרים אלה לאור פשטה במיוחד בשנים האחרונות. ספר רודף ספר, וכותב שורות אלה יודע על לא פחות משלוש אנציקלופדיות חדשות לרפואה הנמצאות עתה בהוצאות הספרים בשלבים שונים של הכנה.

אם בעבר היו הספרים לרפואה בעלי אופי כללי בעיקר והם "כיסו" את כל תחומי הרפואה, עד שדומה שלא נמצא עוד מקום פנוי לספר נוסף מסוג זה, הרי בשנים האחרונות אנו עדים להופעתם של ספרי רפואה המתייחסים רק לאוכלוסיה מסוימת, או לסוג מסוים של מחלות. בימים אלה יצא לאור ספר נוסף מסוג זה – "בריאות האשה מאלף עד תו", בהוצאת "מסדה".

שמו של הספר, שנכתב במקורו באנגלית בשביל הציבור באוסטרליה, שם חי המחבר, דרק לוואלדרג'נס, ובבריטניה, מעיד לא רק על תוכנו, כי אם גם על מבנהו: הערכים סדורים לפי א"ב. חוהי בדיוק נקודת התורפה העיקרית שלו, שהרי אדם רוכש לו ספר לרפואה לא כדי לקרוא אותו כפי שקוראים רומן, למשל, אלא כדי להודקק לו בשעה שהוא (במקרה זה: היא) או מי מבני ובנות) משפחתו(ה) לוקה במחלה או בהפרעה מסוימת. מלאכה זו קלה למדי, אם הספר בנוי לפי קבוצות מחלות ואם ובנוסף על כך יש בו לוחות של סימפטומים, המפנים את הקורא אל הערך הרלוונטי. היא קשה מאוד כאשר הספר, כמו זה שמדובר בו, ערוך לפי סדר א"ב. לדוגמה, אשה החוששת שלקתה במחלת מין כלשהי לא תמצא בספר זה את ידיה ואת רגליה, מפני שאין בספר פרק מיוחד המוקדש לנושא זה, ואין אפילו ערך בשם "מחלות מין" (כשם שאין בספר הערך "הריון", אלא רק ערכים כמו "הריון, אבחון", "הריון מחוץ לרחם", וכיו"ב). היא גם לא תוכל להיעזר בסימפטומים המיוחדים שלה. לא נותר אלא לדפוף באינדקס ולנחש, מה הם הערכים המתייחסים למחלות מין, ולקרוא את כולם. דוגמה אחרת: אשה הנכנסת להריון תרצה בודאי לקרוא על כל המומים המולדים. בספר שלפנינו אמנם יש ערך בשם זה, אלא שלא מוכרים בו המומים המולדים לסוגיהם: אלה מופיעים, כל אחד, בנפרד – לפי סדר הא"ב, כמובן, ומלאכת האיתור קשה למדי גם במקרה זה.

אם לא די בקשיים שמצינו, הרי יש קושי נוסף הנובע מעצם העובדה שהספר כתוב בעברית (את המהדורה העברית ערך פרופ' אליהו כספי, מנהל מחלקת נשים ויולדות במרכז הרפואי "אסף הרופא") חלק מן המונחים העבריים ברפואה אינם ידועים לרוב הקוראים, ולעיתים שגורים בציבור, בעתונות המקצועית ובעתונות הכללית כמה וכמה מונחים לאותו מושג עצמו. למשל, חלק גדול מן הציבור עדיין חי ב"תקופת" הראומטיזם ואינו יודע, כי צרה צורה זו יש לה שם עברי מצלצל: שיגרון. המו"ל העברי וחלים להעדיף את השיגרון, ובצדק לדעתי, אבל יכול היה להקל על הקוראים, או לפחות על חלק מהם, אילו באינדקס היה כתוב: "ראומטיזם, ראה שיגרון".

על אף כל האמור למעלה יש לצפות בבטחון גמור, שהתצאת "מסדה" לא תתקשה במכירת הספר. הרי כולנו היפוכונדרים, כאמור.

החיה הגדולה מכולן

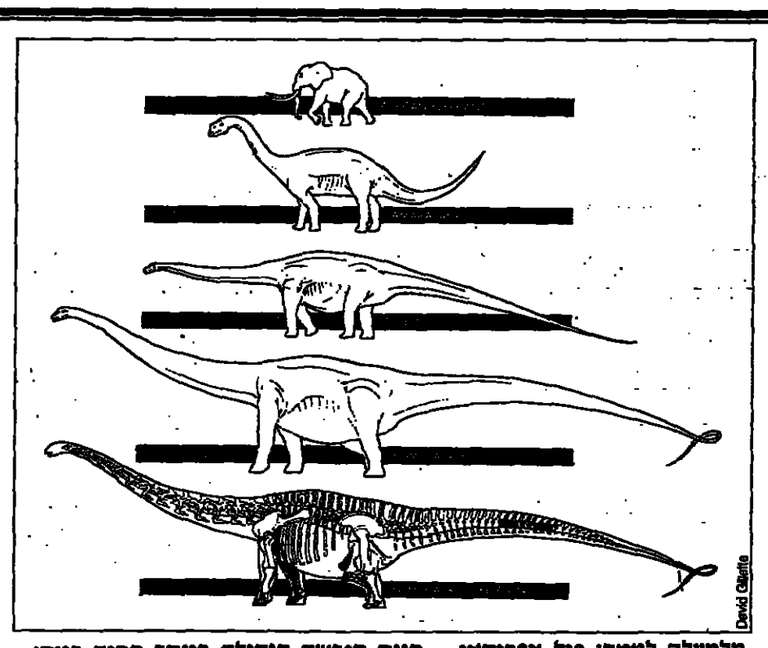

מלמעלה למטה: פיל אפריקאי – חיית היבשה הגדולה ביותר החיה כיום; דינוזאורוס מסוג קמרזאורוס – קצר אבל גבוה; דיפלודיקוס – הארוך ביותר שנתגלה עד לאחרונה; סייסמוזאורוס – הארוך ביותר "באמת"; ושלד של סייסמוזאורוס, עם סימון בשחור של העצמות שנתגלו.

בניגוד לדעה הרווחת בקרב רבים, כאילו הדינוזאורים – או לפחות חלק מהם – היו החיות הגדולות ביותר שידע עולמנו, הרי הלוויתן הכחול, שחי עימנו גם היום, עולה באורכו – עד 32 מ' – גם על הגדולים בדינוזאורים שנכחדו.

אולם שריד שלד של דינוזאורים שנתגלה לאחרונה בהרי הָמוּ במדינת נידמקסיקו שבארה"ב מרמזים, כי לפחות מין זה של דינוזאורים היה גדול יותר – ולמען הדיוק: ארוך יותר – אף מן הלוויתן הכחול. סכורים שאורכו הגיע עד ל־40 מ'. המלה "סכורים" לא נכתבה בטעות: כל הגילוי אינו כולל אלא שמונה חוליות הזנב, קטע מעצם הירך ועוד מספר עצמות קטנות: רוב שאר השלד ממון עדיין מתחת לפני הקרקע. בדעת החוקרים לאחר את השרידים הנכווים באמצעות מכ"ם, שמסוגל לחדור עד לעומק של 100 מ' לתוך האדמה. עד כה שימש מכ"ם זה למטרות שונות בתכלית – למחקרים סייסמיים.

אולם גם מעט השרידים שנתגלו די בהם לשרטוט דמותו השלמה של בעל־הזדים הענקי וגם להעלות השערות לגבי אורח חייו. סכורים כי הסייסמוזאורוס – זה שמו של היצור ה"חדש", שפירושו "מזעזע האדמה" – ניזון מצמחים, כמוהו כרוב הדינוזאורים האחרים. הפליאונתולוגים משייכים סוג זה למשפחת הדיפלודיקוֹראים, שעימה נמנים גם הברונטוזאורוס והדיפלודיקוס – אף הם לאו דווקא מן הגנסיס: הברונטוזאורוס הגיע לאורך של יותר מ־20 מ', והדיפלודיקוס – שהחזיק עד כה בשיא – "השתרע" מן הראש עד לזנב לאורך של כ־25 מ'. דייוויד דילָק, אוצר המחלקה לפליאונתולוגיה במוזיאון בעיר אַלבּוּקֶרְק שבנידמקסיקו, סבור שהסייסמוזאורוס דמה מאוד לדיפלודיקוס, אלא שזנבו היה ארוך יותר וכן היה גדול ממנו באיזור הכתפיים. דילק הוסיף, כי גם הסוֹפרוזאורוס – מין של דינוזאורוס שנתגלה לפני זמן לא רב במדינת קולוראדו – היה ארוך מן הדיפלודיקוס והגיע ל־33 מ' בקירוב, אבל נראה בעליל שהסייסמוזאורוס היה ארוך עוד יותר, בעיקר בזכות הזנב שלו: האורך הכולל של שמונה חוליקת הזנב שנתגלו עתה הוא 3.48 מ' – כ־20% יותר מאורך החוליות המקבילות בסופרוזאורוס.

גם מבחינת המשקל המשוער – כ־40 טונות – עולה, כנראה, הסייסמוזאורוס על הסופרוזאורוס ועל הברונטוזאורוס, אבל הוא משתוה לעוֹרֶך לבַרְכיוזאורוס, שעד כה נחשב לדינוזאורוס הכבד ביותר, שלא לדבר על הגדולה מחיות היבשה כיום, הפיל, שמשקלו מגיע לשבע טונות לכל היותר. אולם מבחינה זו יוסיף הלוויתן הכחול להחזיק בשיא: משקלו עשוי להגיע עד 150 טונות. "נחיתות" זו של הסייסמוזאורוס מבחינת המשקל מוסברת בכך, שרוב אורכו בא לו מצוואר ומזנב דקים, ורק במרכזו הוא עבה – בעוד הלוויתן הכחול בנוי, פחות או יותר, בצורת גליל.

هكذا من الاصل

כוכבים ולילות

חגיגת יובל

המכון למוסיקה ישראלית, שמטרתו להוציא לאור ולעודד מוסיקה ישראלית, יצירן עשרים וחמש שנה להיווסדו, בקונצרט־מתנה וחגיגי „הנדיבה למוסיקה הישראלית" בהשתתפות מוסיקאים־מבצעים ישראלים, ביום שלישי שבוע, במוזיאון תל־אביב. באותו ערב הפתח גם תערוכת המכון.

המכון, בנוסד על־ידי המועצה הציבורית לתרבות ואמנות (משרד החינוך מתרבות), איגוד המלחינים בישראל וקרן התרבות אמריקה־ישראל, הדפיס ופירסם עד כה כאלף וחמש מאות יצירות ועבודות, של יותר ממאה מלחינים ומוסיקולוגים ישראלים: אופרות, קנטטות, סימפוניות, מוסיקה קאמרית, שולית (לכשהלה, להרכבים זעירים ולשירה שולו) כלית, ודתית ומוסיקה המבוססת על נושאי קודש, מוסיקה חינוכית (למסגרת לימודית) ומחקרים מדעיים.

עשרים וחמש שנה הן תקופה קצרה יחסית בחיי מדע למוסיקה, אך הישגי המכון אינם מבוטלים. בין המטפחים שבהם: סידרה מוסיקלית חינוכית ע"ש אליעזר פרי ז"ל, שהיה הי"ר הראשון של המכון, המאפשרת לתלמידים, ילדים ונוער, להתוודע למוסיקה ישראלית בתימנון עוד בשנות לימודיהם הראשונות.

המכון עושה רבות למען הטמעתה והחדרתה של מוסיקה ישראלית בארץ ובעולם ומשמש גם כמקשר בין המוסיקאים הישראלים ויצירות עולמיות, באמצעות בפנקי מוסיקאים והרצאות והגברת מידע על מוסיקה ישראלית, מוסיקאים ישראלים וחיי המוסיקה בארץ לאנציקלופדיות, מילונים, מדריכים, כתבי עת וספרי מידע אחרים בעולם כולו.

המכון מיוצג בחו"ל על־ידי כמה מחשובי המוציאים לאור למוסיקה וחלקם מוזנים בישראל על־ידי המכון.

ב־1969 הנר „המכון למוסיקה ישראלית" בארגון העולמי של „מרכזי מדע מוסיקליים", המסונף למועצה הבין־לאומית למוסיקה שליד אונסקו. ויל אליאב, המנהל של המכון, מכיהן עד לשנה שעברה כנשיא של ארגון זה בספר: „כלילת, מטרתנו העיקרית היא להגדיל את המודעות למוסיקה ישראלית בתימנון, בקרב גופים מבצעים ומוסיקאים יחידים, הן בישראל והן בחו"ל ואת נסיונתם לכלול יצירות של מלחינים ישראלים בריפרטואר שלהם. יש הצלחות ויש אכזבות. אני ריאליסט ולא מתוסכל". אליאס רוצה כלהיות מאושר מהמצב הנוכחי של המטעת מוסיקה ישראלית בארץ „בעקרון – כמה שיבצעו זה לא מספיק. בצד־שני גם הפרזה, ללא איזון, אינה רצויה". הוא מוסיף: "אני בעד דמוקרטיה באמנות. המבצעים עצמם צריכים לבחור ולהחליט מה לבצע, לפי שיקול דעתם וטעמם. אם הם יחדיים על אותה יצירה בכל עונה – גם זו לטובה". לשאלה האם יש יצירות ישראליות חשובות שזכו להכרה בחו"ל והרם בוצעו אצלנו הוא משיב בחיוב: „יש כאלה.לדוגמה יצירותו של יחזקאל בראון ליל נראאוך לסופראן, למקהלה ולתזמורת למלים מבמות מצרים של אלתרמן שבוצעה מצלחת, לפני כשנתיים, בלונדון בקורין אליגבס הול' היוקרתי, בהשתתפות מקהלת 'זמל' האנגלית". ומדוע לא ביסראל"נראה שהגורמים המחליטים והאחראים שרם מצאו דרך להזיא לפועל ביצוע מקומי של יצירה זו, כמו של יצירות ישראליות אחרות. תרוצים לא חסרים".

★

הקונצרט לציון יובל ה־25 של המכון למוסיקה ישראלית ביום ג' 30.6.87, יכלול את היצירות הבאות (מתן בביצוע בכורה עולמי או ישראלי):

„הדיה" מאת עמי מעיני (מתוך הסימפוניה השלישית „רקוויאם עברי") בביצוע המקהלה הפילהרמונית בניצוח מיכאל שני, עם אירית חובלין (מצבתר).

„בחמד" לנבל מאת פרוסט ו„ארבעה שירים עבריים" לנבל מאת נמרא בנגינת עירנה הדעה.

„ולבה נערה" מתוך מחזור „נערה, פרפר, נערה" (למלים בערבית של אנסי אל־חאג') מאת צ'פי פליקר.

שלושה שירי עם עתיקים, על־פי טקסט יווני עתיק (ביוונית ובעברית) מאת יחיקאל בראון, עם המקהלה הפילהרמונית.

בלדה לכינור יחיד מאת בנציון אורגד

„הדילים" לכינור ולפסנתר מאת בוסקוביץ' בביצוע יגאלה שנה ויוגתן זק.

„פרלוד וטוקטה לפסנתר" מאת אשר בן־יוחנן בביצוע שר פוקסון־הייטן.

„מואל" לאבוב סולו מאת אברהם אמזלג בנגינת עודד פינטוס.

„שלושה שירי שלמה" מאת יוסף טל.

„שני שירים מאת יונה וולך" של אבל אוליך ו„שני שירים מאת לאה גולדברג" מאת גלבוען – עם גילה ירון (סופראן) ובורס לוי (פסנתר).

שני שירים לכילים בספר קוהלת מאת אהרון זרל"פ ו„שני מסביות" מאת אנדרה הידו בביצוע המקהלה הלאומית „רינת" בניצוח מנגל ספרבר.

אלגיה לקלרניט ולפסנתר מאת מרדכי סהר בביצוע אביגיל ארנהיים ואדית חובלו.

„ירדי" לצלו סולו מאת נעם שריף בביצוע עדי ויזל.

„ליד מטקס של נהר" מהזור שירים (למלים מאת מתי כץ) של צבי אבני עם אמילי ברנדון (מצרסופראן) ודוד בלוך (פסנתר).

„אקליפסה" לקלרניתבס מאת לאון שידלובסקי בנגינת אביגיל ארנהיים.

סונטה לרביעיית כלי קשת מאת מנחם אכידוב בביצוע הרביעייה של הקונסרבטוריון הישראלי למוסיקה, תל־אביב (שידה, נסיף, חגית חלף – כינורות, בן שני – ויולה, רחל גבאי – צלו).

ישראל דליות

צוות טלוויזיה הונגרי בישראל

צוות צילום של הטלוויזיה ההונגרית שביקר לאחרונה בצפת, הרים סרט נייד לארכיון המוזיאון לטורשת היהדות וחברת ההונגרית בצפת. הסרט, הוא מסמך היסטורי חשוב המתאר את חיי היהודים בגיטו בודפשט בתקופת מלחמת העולם השניה וכולל גם מספר פרקים נוספים העוסקים ביהדות ההונגרית.

צוות הצילום של הטלוויזיה ההונגרית מסייר בימים אלה בארץ לצורך הכנת סרט דוקומנטרי על יהודי ההונגריה בישראל, על אופן קליטתם, חייהם, עבודתם, מעמדם והשתלבותם בחברה הישראלית.

הצוות המורכב מצלם, כתב, איש קול ומלוזה מסעם הממשלה ההונגרית, הגיע לצפת כדי לצלם את המוזיאון הנדש הנמצא בשלבי הקמה אחרונים. חברי העמותה להקמת המוזיאון הציגו בפני אנשי הצוות מסמכים ועדויות כולל מסמכים ממשלתיים מימי המלחמה אשר הוגדרו בפיהם כמסמכים בעלי ערך והסטורי ניכר.

בצפת צילם הצוות אתרים וקשורים ליהדות ההונגריה כמו בית הכנסת לזכר יהודי ההונגריה, רחוב הנושא את שמו של גנרל רביצקי מחסידי אומות העולם. כן ביקר בביתו של הצייר הצפתי רודן, עלו לקברו של דב גרוזר מעולי הגרדום וסיירו במושב מירון ובקיבוץ פרוד שראשוניו הם מיוצאי הונגריה.

שמעון וויס

הילד מאחורי העיניים

בכורה בתיאטרון נוהצדק. מחר תתקיים שם הצגה חגיגית של "הילד מאחורי העיניים" שכתבה נאומה סמל ומבצעת אסי אשר.
המחזה מספר את סיפורה של אם לילד מוגבלותיו. השלמתו, את בנה לראשונה מחוץ לבית " אל בית הספר ומתרכז בבוקר היום הראשון ללימודיו.

אייל חוזר

ה"הוריקן", אלוזן אייל, חוזר לישראל. הוא יגיע לכאן עם הצגה חגיגית של "הילד מאחורי העיניים" שכתבה נאומה סמל ומבצעת אסי אשר.
המחזה מספר את סיפורה של אם לילד מוגבלותיו. השלמתו, את בנה לראשונה מחוץ לבית " אל בית הספר ומתרכז בבוקר היום הראשון ללימודיו.

יצא לדרך

פותח את הפסטיבלים: „בלוז לחופש הגדול". (בצילום: יואב צפיר, דוד צוינגבום, ורד כהן, שרון בר־זיו)

סוף שבוע ראשון של סרטים בפסטיבל הירושלמי, הפתיחה הרשמית עם הסרט הישראלי הבולט של השנה **„בלוז לחופש הגדול"** ועם **פיטר יוסטינוב**, בלי לורן באקאל, עם **טדי קולק**, וכמובן ראשוני האורחים והנכבדים. מתוך עשרות האורחים רמי המעלה העונדים לנחות כאן, הגיעו כבר ביום שישי **רנה ליכטיג** מפאריס, מי עסקה בשיפוצו, שיחזורו והכשרתו להקרנה של **„קזבלנקה"** (1927, במאי: הרוסי אלכסנדר וולקוף), **שילה ויטאקר** המנהלת החדשה של בית הקולנוע הלאומי (קרי הסינמטק) בלונדון ו**ג'וף סאלת**, יהודי ממוצא עיראקי, נשיא חברת „אנגליקה" שהפיקה את **„מלון לוריין"** שיקרן בפסטיבל. במשך השבת אמורים היו להגיע: הבמאי־משורר הדני, **יורגן לת**' המציג כאן שני סרטים, **סטיב גומר** במאי „מלון לוריין", **וישוואנאדהאן** ההודי, במאי **„מים/גאנגס"**, **קלייר דוור** הצרפתיה, במאית **„שחור לבן"** המבטיח להיות שערורייתי והשחקנית **דלפין סיירינג** המככבת בסרטה של שאנטל אקרמן **„שנות ה־80 – שנות הזהב"**. היום אמורים לנחות **ג'ק גולד** במאי **„הבריחה מטוביבור"**, שייוצג פה במשלחת נכבדת, והבמאית ההונגריה **מרתה מזארוש** שמלווה לכאן את סרטה **„יומן לאהובי"**.

בהלת המכירה המוקדמת והשמועות על האולמות המלאים, הרתיעו רבים מלגשת לקופות הכרטיסים לפני ההקרנות וכך היו האולמות רק כמעט מלאים. מהפסטיבל נודע שעם הגעתם של שאריות הכרטיסים שהוצעו למכירה בתל אביב, יש עדיין מספר כרטיסים לרוב ההקרנות, בסינמטק ערוכים גם להוסיף כסאות למקרה של ביקוש גדול. הסרט הפופולרי ביותר, כך נראה כרגע, הוא **„סדג'נט פפר"** העוסק בתקופת יציאת תקליטם הנודע של ה„ביטלס", סרט תיעודי של תחנת „גרנדה" הבריטית. בראשית נועדו לסרט שתי הקרנות, מאז נוספו עוד חמש (!). מהנהלת הפסטיבל התבקשנו למסור שעקב הלחץ על הקופות אין החזרת כרטיסים. למה לכם?

24 סרטים יוקרנו היום, החל ב־10 בבוקר, בשני אולמות הסינמטק, באולם החאן ובתיאטרון ירושלים. מבחר מסתרר של סרטים, פרי עמלם של במאים נודעים יותר ופחות. מומלץ להמר גם על השמות העלומים.

אמיר רותם

אדריכלים במוזיאון

174 משרדי אדריכלות ישראלים השתתפו בשלב הראשון של התחרות. 23 מן התוכניות שהוגשו צוינו כבעלות ערך מיוחד. 19 אדריכלים קיבלו מכתבים אישיים שכללו חוות דעת על תכניתם. ארבעה משרדים בלבד הוזמנו להשתתף בשלב השני של התחרות.

אל אלה הצטרפו בשלב השני שמה משרדים נוספים, שלושה ישראלים ושלושה מחו"ל. ושוב נבחרו ארבעה משרדים. השלב הבא קבע את הזוכים: משרדי האדריכלים עדה כרם־מלכר ורם כרמי.

השופטים היו ישראלים וזרים, אדריכלים, אנשי רוח וכן נשיא בית המשפט העליון השופט באיר שבגר.

התחרות התנהלה על בניין בית המשפט העליון והתערוכה במוזיאון תל־אביב שמתיפתח ב־5 ביולי תציג את השלב הראשון של התחרות - באמצעות שיקופיות, ואת השלב השני באמצעות דגמים, רישומים, תצלומים ותוכניות.

לקראת שידור

„עד פוף", הערב 20:02 ערב רב של מוסיקה בוסוף סוף) שעה של התכנית השבועית, שכבר לא מרצה אפילו את חברות התקליטים. העניין המעודכן והלוהט ביותר: **קודין אלאל**. בשבוע שעבר יצא תקליטה החדש „פרות אסורים", אחד הטובים השנה. קורין, אולי חלוצת היוצרות ששרו רוק בארצנו, מועדנת מעט יותר, אך אפקטיבית לא פחות, מגישה בתקליטה זה כמה שירים נפלאים. יש לקוות ש„כבשים" יהיה בין השירים שתבצע בתכנית וכן שהראיון עימה יהיה קצר.

במדור התחזית מצפה בשני אורחים הצפויים לנחות כאן בעוניד הלא רחוק: **ריי צ'ארלס** – אבן הפינה של הריתים־אנ־בלוז, סחטן דמעות ומרקיד מקצועי, מופיען כפייתי – שיקדם ללא ספק הערב את המכירות להופעתו. **ג'ורג' דאלאורס** היווני, האחראי הישיר להצלחתו היוזנית של יחודה פליקר, שכבר הקסים את כולם בביקור ההכנה שלו ובהופעתו החיה (!) ב„סיבה למסיבה".

הופעות חיות: **„האבנים המתגלגלות"** בהונגריה, **ליונל ריצ'י** בארה"ב. וכן **פול סיימון**, שתמיד נחמד לפגוש, **„רובע לטיני"** הנעימים לא פחות, כתבה על להקת **„פליטווד מאק"** המסרבת להאסף אל אבותיה, פיקנטריה מהונגריה, פיקנטריה מירושלים: **אבנר שטראוס**, ושתי אמרות מוכשרות, **אליסון מואייס**, גדולת המידות והקול, המתקשה למצוא רפרטואר שישתווה ליכולתה **ושוקן וגה** (למעלה, בקריקטורה מתוך ה„רולינג סטון"), שהוציאה לאחרונה, לקול תשואות הביקורת, את תקליטה השני "Solitude Standing".

א.ר.

שידורים

טלוויזיה

חינוכית

5.30 „הדשה הדיי" – לקט שני מתוך תכניות הסדרה.
6.00 קונצרט לנוער – תזרות כישרונות צעירים. הזוכה בתזרות מנהדרין לדרים, בת 14, מצדפת תנגן את הקונצ'רטו לפסנתר ולתזמורת מאת ליסט.
6.30 ריצוד הדרשות (ערבית).
6.32 ריצה פתרון – פיתוח יתר והעגש שבצד (תרגום לערבית).
6.45 חידושים והמצאות – ניתוח סוטי מירוץ על מחקרי חוקר המוזן שפיתח את מנת הקרב (תרגום לערבית).
7.00 זמן השבוע (ערבית).

כללית

8.00 כתרות מבוא.
8.02 עד פוף - מנחים עגת דולב ומנחם גרנית.
9.00 מבט לחדשות.
9.30 ותשרירי שירות.
9.35 לקראת שידור.
9.50 „שרשלת" – פרק 47: בלייק ואלקסיס באינרוזניה, מחפשים את סטיבן. בלייק מסרב להאמין, שבנו איננו בחיים, ושוכר אדם בעל כוחות על־טבעיים לאתר אותו.
10.40 בניסה הדשית – בחזרה הביתה עם נכי צה"ל ממלחמת לבנון וממלחמת ששת הימים.
11.50 חדשות הלילה.

רדיו

קול המוסיקה

07.09 בהאזנה ניצוצה – מיציתות מבצרים – מנאמה לפסנתר ולחד ליל ק. 13: קסניק בטול מג'ון, ק. 63: אראנג'ו וחזנד לכנור ול' תזמורת: המשיה לפסנתר ולכ' לי נשיפה: מבחר מחולות: אראנג'ו וחזנדו לחרמוניקת – זכוכית, חליל, אבוב, וילה וצלו.
09.00 קונצרט בוקר – מיציתות שוברט – סימפוניה מס' 5: אמפ' דמפטי אמפ. 90: שלישיה אמפ. 99: 3 קטעים מאתרים לפסנתר: סימפוניה מס' 9.
11.57 מינת השיר – משירי דן פגיס.
12.00 אמנים באולפן – המדה רן, פסנתר – ר. שוטאן: 3 רומנסות, אמפ. 28: י. בראון: סונטה י. קפ' ראלבה: פרלודים של ינואר אמפ. 13; מארסינו: „ראיתיע בד עיד־אנפיך" (מרטה).
13.05 בהאזנה ניצוצה – באך: 2 פר' לדים ופוגות מהבוך השני (7,8) (ק. בילברס, צ'מבלוז: ויואלדי: קונצ'רטו בטול מינור לבסון; שוטאן: סונטה לכינור ופסנתר מס' 1 אמפ. 105 (ב. + ס. גוטמן; סליאדי: קונצ'רטו בדו מג'ור לוד ליל, אבוב ותז: מנדלסון: דף אלבום, אמפ. 117, קטעים לילי דים אמפ. 72 ל. בדבסיס: ביזה: „משחקי ילדים" (מוזיקה לזמר ותזמ' תצ'טוריאה) אלבום לילדים ספר ז' דלה לוקנס 3 קטעים מתוך „משחקי הילדים".
15.00 מוסיקה כאן ועכשיו – תיאר דור הילדוניים: שאקונה לפסנתר ב־4 ידיים (דואו בארשבע: ש. פוקסון־היימן ב. ברמן): לאון שידלובסקי: פרלוד לדמה ופוגה. הסמנ. יים רשל"ש / ת. פ. אר־סקירה: קוסטין מיראנה: „פרחי מרבר" (לסינסטיר"ה) יאנים סה: נאקיה: „ריטאס" (ישות כפולה) מא. אדיטי כינור, ב. חנגלסרג' פסנתר.
16.00 מוסיקה ליום ראשון – וילי' אם ברד: מיטה בשלושה קולות (קונסרט דלר): אלכסנדרו ס קלטי: „תפילת ערבית לסיליה הקדושה" (פ. קלארק / א. קנורס / ש. מיגסי א. פרטרידג' / ג. נובל (בריסון) המקה. וחנה. של אקרמיה מונטרדראנה / ד. סטיבנס: רוברט שומאן: „מיטה מאקרה" (מיסת קודש) (נ. שטר קלסה / ב. ראוקאמפ / ב. שמנו אנטמבל קולי פילהרמונה שטוטגארט ות. פילהרמונה מש' טוטגארט / ה. באדל).
18.00 לה פה טול.
19.00 מוסיקה קלאסית קלה.
20.05 אינטרלוד רבני מוסיקלי.
20.30 הקונצרט הקאמרי השבועי – פסטיבל ישראל 1987 – דן מנוד הוביג (צלו) אנרדו סוניס (פסנתר) – בטהובן: וואריאציות בפה מג'ור ע"פ „חליל הקסם" של מוצרט: בטהובן: סונטה בלה מג'ור לצלו ולפסנתר אמפ. 69: צבי אבני: אלגיה לצלו סולו; טלוואלדיס קניגס: מוזיקה קנר צרשיון: מאר פרנק: סונטה בלה מג'ור לצלו ולפסנתר.
22.30 מן המקורות – המוסיקה הר' תית של קוראנה.
23.00 מחוברי קצבה – מוצרטו ולביעות וחמשיות לכלי קשת.

רשת א'

15.30 האוניברסיטה הפתוחה.
16.05 רדיו־עשה – כתבי נוער מר' ותים על האנרחש בדרי הנוער.
19.05 מחשבת ישראל – מדרת שר' ון.
22.05 תפח ועץ – תכניות על הק' שר בין הדרים לילדיהם והפעם: „הדרים מפריחים".

רשת ב'

18.06 מסיבת עתונאים.
19.35 עם ישראל – עניינים יהודי' ים בעולם.
20.05 שלום לכן רחדי – פיזם ובר' כה.
22.05 צמוקים ושקדים – מבחר שי' רים ביידיש והפעם: שירים על טיפוסים מן הטיירה.
23.05 שירים עבריים.

רשת ג'

18.06 מצבר הפומנים הלועזיים.
21.05 אדום עתיק.
23.05 מסביב לחצות.

גלי צה"ל

09.00 פתוח.
14.00 יום יום רב.
15.05 מטע הקסם המסתרי – „יום הולדת" (שת.).
16.05 ארבע אחרי הצהריים.
18.05 שעה קלה על כלכלה. עם שמואל נחושתן. מפיקה: ורדי נגיד.
19.05 רדיו ספורט.
19.05 קדיו רדיו וקול 42.
20.05 עשים מרינה. (שת.ג)
20.05 מבבבסיס מהיל 42.
21.30 אוניברסיטה משודרת – הבי אולוגיה של א' – הצמח ונס' גות של הים.
23.05 קול הבו הזה (צה"ל 42.
23.55 שיחה חצות עם ד"ר חיים אי' לה.
00.05 ציטוטי לילה משוחחות.

שידורים קבועים

קול המוסיקה

06.02 צלילי בוקר.
07.07 פרסים על התכניות.
11.57 מבישים שיר.
20.27 מבישים שיר.

רשת א'

06.00 שירוזים לעולים.
07.30 רדיו קל.
08.05 חגגה.
09.05 סלודיה.
10.05 פניני בוקר.
11.05 רגע של עברית.
11.10 שידור זמני לטמיה"ם.
11.30 שירי עמים.
12.05 מעגלי הזמרים.
14.06 בראש בציר.
17.10 שירים עבריים.
18.06 מגות ערב.
19.20 פרקי היום.בתנ"ך.
19.30 שירוזים לעולים.

רשת ב'

06.06 „שמע ישראל".
06.12 התעמלות בוקר.
06.22 לתקלאי.
06.30 סקירות מאמרי המערכת.
06.58 אור יזרק.
06.57 רגע של עברית.
07.00 הבוקר הזה.
08.05 עשים עניין.
09.05 ביקור בית.
10.05 כל צבעי הרשת.
11.40 הזרעות.
12.10 „אא בבי".
12.50 מה נשמע.
13.00 בתבי הזים.
14.06 לראות אי לא לראות.
14.30 בת צחוק.
15.05 רגעי קסם.
15.51 לזן מרעשן.
16.05 תוצרת הארץ.
16.55 קראתי ספר.
17.05 יומן כלכלה.
17.30 על מספרים ואנשים.
18.45 היום בספורט.
19.00 היום הזה.
22.58 רגע של עברית.
00.05 יומן חצות.

רשת ג'

06.11 כחוזה לאישה.
07.07 שיר בבוקר בוקר.
09.05 כא לי.
10.05 שיחה.
11.05 30 בבל.
13.05 כל מוב.
14.06 בטן בב.
16.05 מוסיקה לעניין.
17.05 משפטים.

גלי צה"ל

05.45 פרקי אבות.
05.55 בוקר מילולי – פיתוח של אבשלום עוד.
06.05 אוניברסיטה משודרת.
06.30 פרקים עין.
07.07 שבע אמש שבע.
08.05 בוקר מוב ישראל.
09.05 אילה בוקר.
10.05 הפסקת עשר.
11.05 נבון לעבשיו.
15.05 מקום מוב באמצע.
14.05 דר רה מי.
15.05 מה יש.
16.54 בוקר מילולי.
17.00 ערב מוב ישראל.
18.45 משלים.
18.54 הודעות לחיילים.
19.05 שירים מבאן.
21.00 מבט לחדשות.
22.05 על הדבש ועלא כיפק.
23.05 עשרים וארבע הזים שהיה.
00.05 ציטוטי לילה.
02.00 לא רוצים לישון.

רדיו

חן 1: כ"ם למשמר אזרחי 9.55, 7.55, 5.30
חן 2: חנות קטנה וסטריטה 9.50, 7.45, 5.30
חן 3: אני וחמבה 9.50, 7.50, 5.30
חן 4: סיפור מחדים 7.15, 5.10, / אנשי המה 9.40, 2, 11
חן 5: אל תקיא לי לבן 9.55, 7.45, 5.40, 2, 11
לב 1: נרדפי חוק 9.50, 7.40, 5, 2
לב 2: נקצב המעון 9.50, 7.40, 5, 2
לב 3: מלו 9.50, 7.40, 5, 2
לב 4: חלישת ערב 9.50 7.40, 5, 2
ליטור: פלאטון 9.30, 7, 4.30
מרבי: מגור לרגל שיפוצים / מרוארב מתו של סרכן 9.30, 7, 4.30
מקסים: מפיסת המאבחות 9.30 7.30, 5
פיון (לשעבי אלבי): משתו פראי 9.40, 7.30, 5 / חצות פינק פלויד – המחה
פינמה 1: מעבר לשיא 9.30, 7.15, 5
פינמה 2: זכרונות אהבה מפרנצה 9.30, 7.15, 5
פמודיה: מגור לרגל שיפוצים / הסינמסק הישראלי: 6.15 רשמי מסע בסין 7.30
עברין נבלס האשנו / 10.00 עת לחיות ופת לחמת
פאר: ימים של תחילה 9.30, 7.30, 5
פריה: בסי בלו 9.30, 7, 4, 2, 11.45 / 11.45 התפוח הבכוי
צפון: שם הדרד 9.45, 7, 4.30
שחק: ימי הדרין 9.30, 7.15, 5
תמר – ריפתיאביב: דון 9.40, 7 / מערה – חצות
תבלה: הנות מעבר לפינה 9.50, 7.40, 5.30
תל־אביב: הברברים 9.30, 7.15, 5

ירושלים

אריסון: קוסטנר 9.30, 7.30, 4.30
אדרנע: כ"ם לשמר אזרחי 9.15, 7.15, 4.30
אריון 1: ריסון זי 9.15, 7.15, 4.30
אדר 3: משהו פראי 9.15, 7, 4.30 / 10.30 קרוקדיל דנדי / 11.15 מופע הקולנוע של רוקי
אדר 4: קרוקדיל דנדי 9.15, 7, 4.30 / 11.15 חנה ואחיותיה
אדר 5: ללא רחמים 9.15, 7 / 4.30, 10.30, נשר הברזל / 11.15 ראסטי ניימס
אדר גיל: הרוכן שלי באוקספורד 9.15, 7.15, 5
בית אגרון: סגור
הבימה: ספורים שסיפרתי לאמא 9.30 7.30
פאר: שם הדרד 9.30, 7, 4.30
פיטשה: ילדים חודגים לאלוהים 9.30, 7.15
פמדה: קריאת הערב 9.15, 7
עדן: הטבסל בטיטו 9.30, 7.30, 4.30
רוק: בלוז לחופש הגדול 9.30, 7.30, 4.30
תיאטרון ירושלים: מלו 9.15, 6.45

חיפה

אדרה: פושע מבטל וילדה קטנה 9.15, 7.00, 4.30
אורלה: שם הדרד 9.30, 7
אמסיתיאטרון: מעבר לשיא 9.15, 7, 4.30
אריאל: סגור
חן: קרוקדיל דנדי 9.15, 7.00,
עצמון 1: הטבסל בטיטו 9.15, 7.15, 4.30
עצמון 2: ימי הדרין 9.15, 7, 4.30
פאר: כ"ם למשמר אזרחי 9.15, 7, 4.30
קרקאר: נערת ליוני 9.15, 7, 4.30
רוק: טיפול נמרץ 9, 7, 4.30
רב בת 1: בלוז לחופש הגדול 9.15, 7, 4.30
רב בת 2: חנות קטנה ומסריטה 9.15, 7, 4.30

קריות דיפה

פמדה: הטבס 9.30, 7.15
מבחן: כ"ם למשמר אזרחי 9.15, 7
אורלה: פשע מבטל וילדה קטנה 9.15, 7
בית העם: מעבר לשיא 9.15, 7
חומה: קוסטנר 9.15, 7
ניצן: שיחות מלוכלכות 9.15, 7

אשדוד

אפתר: כ"ם למשמר אזרחי 9.30, 7.30
אשדוד: מעבר לשיא 9.30, 7.15

אשקלון

אפתר: חנות קטנה וסטריטה 9.30, 7.15
פאר: מעבר לשיא 9.30, 7.15
רוזל: ריסון זי 9.30, 7.30

באר־שבע

רוק: קוסטנר 9.30, 7.30, 5.00

הרצליה ורמת השרון

היכל: שמתי בדו לטורה 9.30, 7.15, 5
מלון דניאל: קרן 9.30, 7.15
פתאה: אתנה בשחקים 7 / קסיה כחולה 9.30

עפולה

מפתרון: אריסטה בחלל 5.00

חולון, בת ים

אדמון: הבקר שאתי 9.30, 7.30
מגנים: כ"ם למשמר אזרחי 9.45, 7.45, 5
מגנים: קרית שדה: סגור
פמדי: ילדים חודגים לאלוהים 9.30, 7, 4.30
רינה: קוסטנר 9.30 7.15 עצמאות: ילדים חודגים לאלוהים 9.30, 7, 4.30

טבריה

אביב: צחוק מי שמחק אמרון 9.15, 7.15

כפר־סבא, רעננה

עמל: מעבר לשיא 9.30, 7.15
רוק: ילדים חודגים לאלוהים 9.30, 7.15
אורלה: מעבר לשיא 9.30, 7.15, 5
בית בר־לי: ימים של תחילה 10.00, 8.00

לוד ■ רמלה

אורלה: סגור
נוה יונה: פלאמנקו 9.30, 7.15
אורלה: כ"ם למשמר אזרחי 9.30, 7.15

נהריה ■ עכו

הדר: פלאמנקו 9.30, 7
רוק: מעבר לשיא 9.30, 7.15
אדרמדרוב: סגור

נתניה

מפתיה: בלוז לחופש הגדול 10.00, 8.00, 6.00
אפתר: קוסטנר 9.15, 7, 5
שרון: אנשי הפה 10, 8, 6

קרית אונו

מגל"ם: סגור

פתח־תקוה

שלום: כל אמצעי 9.30, 7.15
היכל 1: הטבסל בטיטו 9.30, 7.15, 4.30
היכל 2: ימי הדרין 9.30, 7.15, 4.30
היכל 3: קוסטנר 9.30, 7.15, 4.30

ראשון לציון ורחובות

ג.ג. רון 1: הטבסל בטיטו 9.30, 7.15, 5
ג.ג. רון 2: שמתי בדו לטורה 9.30, 7.15, 5
בגמון: סגור
ראשון: גושע אנמל הזים 9.30, 7.15
בית השב: האינסמלמוד 9.30, 9.15

רמת־גן וגבעתיים

אחאים: מעשים שבלב 9.45, 7.30
אירמון: כ"ם למשמר אזרחי 9.45, 7.45, 5.00
לילה: אהבה במחתרת 9.30, 7.30
הדר: ילדים חודגים לאלוהים 9, 7, 4.30
רב גן 1: ימי הדרין 9.45, 7.30, 5.00
רב גן 2: משהו פראי 9.45, 7.30, 5.00
רב גן 3: אני והחבה 9.45, 7.30, 5.00
רב גן 4: קרוקדיל דנדי 9.45, 7.30, 5.00
שבוע: חנות קטנה וסטריטה 9.30, 7.30
הדר: קרוקדיל דנדי 9.30, 7.30
רוק: צבע הכסף 9.30, 7